



LOKK ÅRSSTATISTIK 2004

© VFC Socialt Udsatte og LOKK, 2005

Teksten kan frit citeres med tydelig kildeangivelse

Henvendelse vedr. årsstatistikens indhold kan ske til forfatteren eller LOKK

Vibeke Lybecker Jensen
LOKK's Årsstatistik 2004

ISBN-13: 978-87-91509-29-2

ISBN-10: 87-91509-29-7

1. udgave, 1. oplag. Trykt i 150 ekspl.

Publikationen kan købes ved henvendelse til:

Videns- og formidlingscenter for Socialt Udsatte
Suhmsgade 3, st.
1125 København K.
Tlf. 33 17 09 00
Fax. 33 17 09 01
kbh@vfcudsatte.dk

LOKK
c/o 3F
Kampmannsgade 4
1790 København V
Tlf. 32 95 90 19
Fax. 32 95 90 69
sekretariat@lokk.dk

Publikationen kan også downloades fra www.vfcudsatte.dk eller www.lokk.dk

VFC Socialt Udsatte er en selvejende institution under Socialministeriet.

Centrets formål er at indsamle, udvikle og formidle viden og praktiserfaring om socialt udsatte grupper. Centret skal desuden bidrage til udvikling af det sociale arbejdes metoder og medvirke til udvikling af handlingsperspektiver og konkrete løsningsforslag.

Vi udfører undersøgelser, evalueringer, analyser og kortlægninger. Desuden tilbydes konsulentbistand i forbindelse med bl.a. metodeudvikling og udviklingsopgaver, faglig vejledning og undervisning. Vi løser opgaver i hele det offentlige system, særligt for statslige, amtslige og kommunale myndigheder, samt for private og frivillige organisationer. Vi arbejder både med rekvirerede opgaver og efter aftale med Socialministeriet.

Læs mere på www.vfcudsatte.dk

LOKK's formål: LOKK er en interesseorganisation, hvis overordnede formål er at synliggøre og styrke det enkelte krisecenters arbejde for at forebygge og bekæmpe fysisk og psykisk vold mod kvinder og deres børn.

Læs mere på www.lokk.dk



vfc socialt udsatte
VIDENS- & FORMIDLINGSCENTER FOR SOCIALT UDSATTE

Indholdsfortegnelse

| | | |
|-----|---|----|
| 1 | INDLEDNING TIL LOKK ÅRSSTATISTIK 2004 | 3 |
| 2 | OPLYSNINGER OM ORGANISATORISKE FORHOLD | 5 |
| 2.1 | Krisecentrenes institutionsform og finansieringsform..... | 5 |
| 2.2 | Oplysninger om opholds- og kostbetaling | 6 |
| 2.3 | Tilsyn på krisecentrene..... | 6 |
| 3 | KRISECENTRENES KAPACITET | 8 |
| 3.1 | Ressourcer og personalefordeling..... | 8 |
| 3.2 | Frivillige | 8 |
| 3.3 | Henvendelser til krisecentrene | 8 |
| 3.4 | Henvendelser om ledig plads eller rådgivning..... | 9 |
| 3.5 | Henvi sning til anden løsning end plads på krisecentret..... | 11 |
| 3.6 | Antal pladser på krisecentrene | 12 |
| 4 | OPHOLD OG OPHOLDSLÆNGDE PÅ KRISECENTRENE..... | 14 |
| 4.1 | Indflytninger og overnatninger | 14 |
| 4.2 | Gennemsnitlig opholdslængde..... | 14 |
| 4.3 | Forhold der har medført forlængelse af kvindernes ophold..... | 15 |
| 4.4 | Tidligere ophold på krisecenter | 16 |
| 5 | KVINDERNES BAGGRUND..... | 18 |
| 5.1 | Kvindernes aldersfordeling | 18 |
| 5.2 | Kvindernes nationalitet og fødeland..... | 18 |
| 5.3 | Kvindernes sprog og tolkebrug | 21 |
| 5.4 | Kvindernes civilstand og børn..... | 22 |
| 5.5 | Kvindernes forsørgelsesgrundlag..... | 23 |
| 5.6 | Kvindernes uddannelsesbaggrund..... | 24 |
| 6 | KVINDERNES OPLYSNINGER OM VOLDEN | 26 |



| | | |
|-----|---|-----------|
| 6.1 | Voldens former | 26 |
| 6.2 | Periode volden har været del af kvindens voksne liv..... | 28 |
| 6.3 | Voldens hyppighed | 29 |
| 6.4 | Anmeldelse af volden..... | 30 |
| 6.5 | Anden kontakt til politiet..... | 30 |
| 6.6 | Lægebistand som følge af den seneste vold | 31 |
| 7 | KVINDER MED ANDEN ETNISK BAGGRUND END DANSK | 32 |
| 7.1 | Mønster for ægteskabsindgåelse | 32 |
| 7.2 | Ægtefællens etniske tilhørsforhold | 33 |
| 7.3 | Forholdet til familie og slægt | 35 |
| 8 | SAMARBEJDET MED DE SOCIALE FORVALTNINGER | 36 |
| 8.1 | Støtte til kvinderne fra det sociale hjælpesystem..... | 36 |
| 8.2 | Krisecentrenes oplevelse af samarbejdet med socialforvaltningen | 38 |
| 9 | FRAFLYTNING OG EFTERVÆRN..... | 39 |
| 9.1 | Udflytning efter opholdet..... | 39 |
| 9.2 | Når kvinden bliver bedt om af flytte..... | 40 |
| 9.3 | Krisecentrenes tilbud om efterværn | 41 |
| 9.4 | Aftale om hjælp og støtte efter opholdet til kvinderne..... | 42 |
| 9.5 | Aftale om hjælp og støtte efter opholdet til børnene | 42 |
| 9.6 | Årsager til at der ikke indgås aftale om hjælp eller støtte efter udflytning..... | 43 |
| 10 | BRUGERINDDRAGELSE OG DEMOKRATI PÅ KRISECENTRENE .. | 44 |
| 11 | SAMMENFATNING OG PERSPEKTIVERING | 45 |
| 12 | LITTERATURLISTE | 48 |
| 13 | BILAG: TABELLER FORDELT PÅ KRISECENTRE..... | 49 |



1 Indledning til LOKK årsstatistik 2004

LOKK årsstatistik 2004 er baseret på oplysninger fra 35 kvindekrisecentre samt specifikke oplysninger om 1.817 kvinder og 1.695 børn, der i 2004 har boet på krisecenter. Næsten alle kvinderne er på krisecenter på grund af en mandlig voldelig partner eller tidligere partner. Undersøgelsen udføres af Videns- og Formidlingscentret for Socialt Udsatte for Landsorganisationen af Kvindekrisecentre (LOKK). Undersøgelsen og rapporten er finansieret af Socialministeriet.

Oplysningerne er indhentet via løbende spørgeskemaundersøgelser, hvor krisecentrenes medarbejdere udfylder tre forskellige spørgeskemaer. Ved hver henvendelse til krisecentret udfyldes et enkeltsidet spørgeskema om henvendelsens art og om kvinden, som henvendelsen omhandler. 33 krisecentre har udfyldt henvendelseskemaer. Ved årets udgang udfylder krisecentrene et oplysningsskema, der indeholder oplysninger om det enkelte krisecenters virksomhed og organisatoriske forhold. Dette skema er udfyldt af 35 krisecentre. Hertil kommer, at der hver gang en kvinde flytter ind på krisecentret udfylder en faguddannet krisecentermedarbejder et 12 siders kortlægningsskema. Dette skema er udfyldt af 34 krisecentre. Sidstnævnte skema er i 2004 væsentlig udvidet i forhold til de tidligere år¹. I årsstatistikken er det primært de oplysninger, der er sammenlignelige med tidligere år, der vil blive behandlet. De øvrige meget omfattende oplysninger om kvinderne vil blive behandlet i den separate rapport 'Når vold er hverdag – en undersøgelse af mænds vold mod kvinder i nære relationer', der udkommer i efteråret 2005. I rapporten findes en mere nuanceret beskrivelse af kvindernes familiemæssige og sociale baggrund, voldens karakter og mødet med det sociale hjælpesystem.

Spørgeskemaerne er udfyldt af ansatte og frivillige ved krisecentrene under samtale med kvinderne.

Alle spørgeskemaer scannes og bearbejdes statistisk af Videns- og Formidlingscenter for Socialt Udsatte (VFC Socialt Udsatte).

VFC Socialt Udsatte har i samarbejde med LOKK's statistikgruppe udarbejdet de anvendte spørgeskemaer og manualer, og konsulent på VFC Socialt Udsatte Vibeke Lybecker Jensen har analyseret data.

I opgørelsen over det samlede antal indflytninger på krisecentrene kan den enkelte kvinde optræde flere gange. Det skyldes, at kvinderne registreres anonymt i det statistiske program. Konsekvensen er, at kvinder og børn, der har boet flere gange på krisecenter, indenfor dataindsamlingsperioden også tæller med flere gange i statistikken.

Årsstatistikken består af to dele. Den første del er en analysedel, der beskriver generelle tendenser på krisecenterområdet, herunder den vold kvinderne har været udsat for. I denne del beskrives også krisecentrenes organisatoriske forhold og de kvinder, der bor på krisecentrene. Den anden del af årsstatistikken er en bilagsdel, der består af tabeller, hvor centrale oplysninger er opgjort for de enkelte krisecentre.

¹ Dette har muligvis betydet, at der ikke er blevet udfyldt skemaer for samtlige kvinder, der har været på krisecenter i 2004. Det er ikke altid etisk muligt at stille en række meget personlige spørgsmål til kvinder, der kun opholder sig kort tid på krisecentrene.



Ønsket er, at årsstatistikken 2004 vil informere og besvare nogle af de mange spørgsmål, der kontinuerligt stilles til krisecenterområdet, og at den vil indgå som et vidensgrundlag i de kommende strukturomlægninger, som også vil få indflydelse på krisecenterområdet.

Juni 2005.



2 Oplysninger om organisatoriske forhold

Oplysningerne om krisecentrenes organisatoriske forhold omfatter i alt 35 krisecentre. Hvis man ønsker at sammenligne statistikken med 2003, skal man være opmærksom på, at der i 2003 indgik 37 krisecentre i statistikken².

2.1 Krisecentrenes institutionsform og finansieringsform

Hovedparten af krisecentrene har en hel eller delvis driftsaftale med offentlige myndigheder. 10 af krisecentrene får hele driften betalt af amtet gennem en driftsaftale, mens 17 krisecentre får dele af driften betalt. Herudover er 6 krisecentre egentlige amtsinstitutioner efter Servicelovens §93a. Endelig er 2 krisecentre selvejende institutioner uden driftsaftale med offentlige myndigheder. Det ene af disse to finansieres udelukkende via opholdsbetalinger, mens det andet krisecenter desuden finansieres via fonde, puljer, støttekreds og gaver. Oplysninger om de enkelte krisecentres institutionsform forefindes i bilag 1 bagerst i hæftet.

Driftsaftalerne er på næsten alle krisecentrene indgået med amterne, og 9 krisecentre har dertil en driftsaftale med kommunen. På 12 krisecentre gives driftstilskuddet til bestemte formål såsom husleje, løn til leder og øvrige ansatte, mens driftstilskuddet på 8 centre gives til et bestemt antal pladser.

3 krisecentre har ændret finansieringsform i løbet af 2004. På et krisecenter er tilskuddet blevet fordoblet, fordi antallet af pladser er blevet udvidet, og på et andet krisecenter er tilskuddet øget med det formål at forankre Krib-stillinger³. På det tredje krisecenter⁴ har kommunen opsagt bevillingen. Dette krisecenter skal nu finde nye måder at finansiere dele af driften på.

Den samlede omsætning på krisecentrene i 2004 er på kr. 93.110.041. Fordelingen af indtægtskilder på de enkelte krisecentre fremgår af bilag 2, hvor det også fremgår, at krisecentrene har meget ulige økonomiske vilkår at arbejde under. Sammenlignet med år 2003 er den samlede økonomiske omsætning steget med 6 %⁵. Dette kan dog ikke tages som udtryk for, at krisecentrene generelt har fået væsentlig flere penge i forhold til antallet af pladser - en række krisecentre har i 2004 et dårligere økonomisk grundlag end i 2003, selvom de fortsat har samme antal pladser. Stigningen i den samlede omsætning skyldes derimod, at nogle krisecentre har fået langt flere pladser, og at nogle krisecentre har fået ekstra penge fra en statslig pulje til ombygning for også at skabe adgang for handikappede voldsramte kvinder⁶.

² I 2004 er Hirtshals krisecenter og Frederikssund krisecenter udgået af statistikken.

³ Med Socialministeriets Krib-pulje fra 1996 blev en del pædagogstillinger oprettet på krisecentrene. Denne pulje er nu ophørt, hvorfor stillingerne må finansieres på anden måde.

⁴ Herning krisecenter.

⁵ Stigningen er for de krisecentre, der indgår i statistikken i både 2003 og 2004.

⁶ Dette drejer sig om krisecentrene i Frederiksværk, Ringsted, Kalundborg, Holstebro og Århus.



2.2 Oplysninger om opholds- og kostbetaling

Der er stor forskel på opholdsbetalingen på de forskellige krisecentre. For kvinderne varierer den samlede opholds- og kostbetaling fra 40 kr. til 350 kr. og for børnene fra 0 kr. til 350 kr. På halvdelen af krisecentrene er den samlede opholds- og kostbetaling for kvinderne dog maksimalt 85 kr. Kun på 25 % af krisecentrene er opholds- og kostbetalingen på 125 kr. eller derover. For børnene er opholds- og kostbetalingen på halvdelen af krisecentrene maksimalt 30 kr. og på 25 % af krisecentrene på mindst 46 kr. Oplysninger om opholds- og kostbetaling fordelt på krisecentre findes i bilag 3.

10 krisecentre angiver, at de har modtaget brugerbetaling fra kommunen i 2004, og 26 krisecentre at de har modtaget egenbetaling fra nogle af kvinderne. Se bilag 2. Det er forsat krisecentrenes erfaring, at kommunerne forsøger at finde det billigste tilbud til kvinden, hvilket ikke nødvendigvis er det nærmeste eller sikkerhedsmæssigt mest hensigtsmæssige. Det er problematisk såvel for de voldsramte kvinder som for krisecentrene, at der er så store forskelle på krisecentrenes generelle økonomiske grundlag, da det medfører store forskelle i opholdsbetalingen, og i de faglige tilbud krisecentrene har. Det er fx ikke alle krisecentrene, der har døgnbemanding, ligesom personalenormeringer/antal af frivillige varierer meget på landsplan.

2.3 Tilsyn på krisecentrene

Ifølge retssikkerhedslovens §39 har amtsrådet pligt til at føre tilsyn med, hvordan de (amts)kommunale opgaver løses. I 2004 er der ført tilsyn på 83 % af krisecentrene. Se bilag 4. Hyppigheden af amtets tilsyn varierer meget fra krisecenter til krisecenter. På knap halvdelen af krisecentrene er der ført tilsyn halvårligt eller hyppigere, mens der for 20 % føres tilsyn årligt, og der for 14 % føres tilsyn hvert andet år. På 6 % af krisecentrene er der ikke formaliserede eller regelmæssige tilsyn.

På de 29 krisecentre, hvor der føres tilsyn, omhandler tilsynet hyppigst flere forskellige forhold. Figur 1 på næste side viser hvilke forhold, der bliver ført tilsyn med. På næsten alle krisecentrene (27 krisecentre) føres der tilsyn med tilbuddet til brugerne, på 23 krisecentre føres der tilsyn med organisatoriske forhold, og på 22 krisecentre føres der tilsyn med de fysiske rammer. Kategorien 'Andet' dækker i høj grad over tilsyn med udvikling af kvalitetsstandarder.

Figur 1. Forhold tilsynet har omfattet⁷

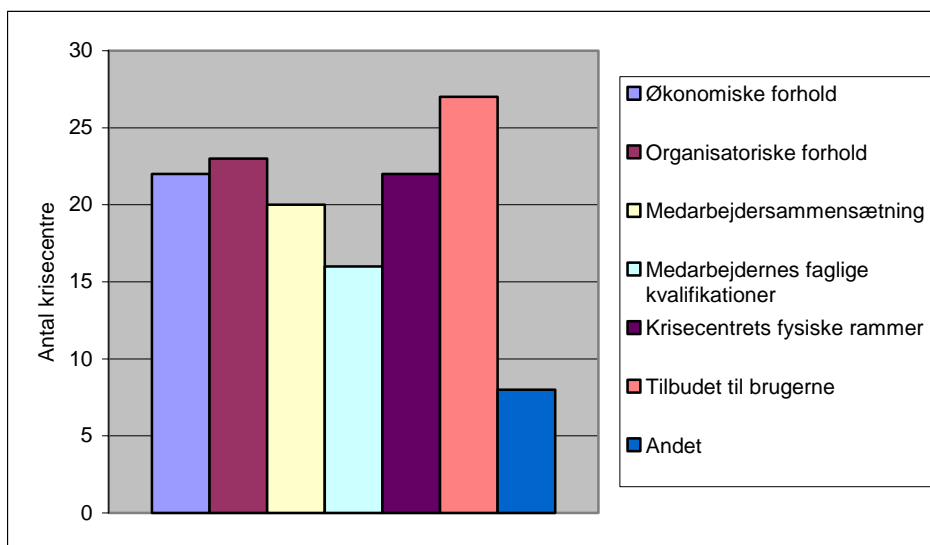

Udover tilsynet med de (amts)kommunale opgavers udførelse er kommunen ifølge servicelovens §6 også forpligtet til at føre tilsyn med de forhold, hvorunder børn og unge under 18 år lever. Dette har til formål, at kommunen så tidligt som muligt får kendskab til de børn eller unge under 18 år, der har behov for særlig støtte.

Kommunen, som krisecentret ligger i, har på 17 % af krisecentrene ført tilsyn med *alle* børn på krisecentret. På 23 % af krisecentrene er der ført tilsyn med nogle børn. Undersøgelsen ”5.230 børn på krisecenter”⁸ viser, at kun godt en tredjedel af børnene var i stand til at reagere hensigtsmæssigt på de psykosociale belastninger, de har været udsat for, og at en lille tredjedel af børnene i undersøgelsen var deciderede behandlingskrævende. Familiesituationen, børn på krisecentre lever i, betyder, at denne gruppe af børn og unge kan forventes at have særlige behov for støtte fra det kommunale hjælpesystem. Det er derfor bemærkelsesværdigt, at næsten halvdelen (49 %) af krisecentrene angiver, at kommunen ikke har ført tilsyn med nogen af børnene. 3 krisecentre har ikke svaret på spørgsmålet. Bilag 5 viser på hvilke krisecentre, der i 2004 er blevet ført tilsyn med børn og unge under 18 år⁹.

⁷ Figuren læses således: søjlerne læses fra venstre mod højre og svarer til forklaringsteksterne, når disse læses oppefra og ned.

⁸ Hanne L. Behrens 2002: *5230 børn på krisecenter – en deskriptiv undersøgelse*. Formidlingscentret for socialt arbejde, Esbjerg. (Nu Videns- og Formidlingscenter for Socialt Udsatte).

⁹ I LOKK børnestatistik 2004 beskrives, hvor mange børn på krisecenter, der har været udsat for vold og børnenes reaktioner på volden.



3 Krisecentrenes kapacitet

3.1 Ressourcer og personalefordeling

Antallet af ansatte varierer meget fra krisecenter til krisecenter. Det ulige økonomiske grundlag krisecentrene har for deres drift, afspejler sig således også i antallet af ansatte. Bilag 6 og 7 viser antallet af hhv. fuldtidsansatte og deltidsansatte på de enkelte krisecentre. Det er kun et enkelt af de 35 krisecentre, der ikke har en lønnet leder.

I 2004 er der 157 personer ansat fuld tid på krisecentrene. De fuldtidsansatte fordeler sig med 31 pædagoger til børnene, 29 socialrådgivere/socialformidlere, 42 (social)pædagoger, 5 sygeplejersker, 1 psykolog, 2 kontoruddannede, 13 med andre uddannelser, 24 uuddannede og 10 i jobtræning. I forhold til 2003¹⁰ er dette et fald på 2 personer.

Der er desuden 31 krisecentre, der angiver, at de har pædagog(er) ansat særligt til børnene (se bilag 8), hvilket er 8 krisecentre flere end i 2003.

Antallet af personer ansat i deltidsstillinger er sammenlignet med 2003 steget med 21 personer til 101 personer i 2004. Disse er fordelt på 4 pædagoger til børnene, 5 socialrådgivere/socialformidlere, 14 (social)pædagoger, 1 sygeplejerske, 4 psykologer, 20 kontoruddannede, 7 med andre uddannelser, 22 uuddannede og 24 i jobtræning. For de deltidsansatte er det særligt antallet af (social)pædagoger, der er steget. Derudover er der også en væsentlig stigning i antallet af personer i jobtræning. Dette kan være problematisk, hvis personen erstatter det reelle behov for fast personale. Personer i jobtræning er desuden kun på krisecentrene i en kortere periode, og kan derved ikke være med til at sikre kontinuiteten i indsatsen overfor de voldsramte kvinder.

3.2 Frivillige

Antallet af frivillige er meget forskellig på krisecentrene. Se bilag 9. På 6 krisecentre er der ikke nogen frivillige. På de øvrige 29 krisecentre, er der 1.584 frivillige medarbejdere i 2004 fordelt på 1.447 aktive og 137 passive frivillige. Det samlede antal frivillige er her ved steget med 60 personer i forhold til 2003¹¹. Stigningen dækker over, at antallet af andre aktive frivillige er steget med 219 personer, mens antallet af aktive vagter er faldet med 139 personer, og antallet af passive frivillige er faldet med 14 personer.

3.3 Henvendelser til krisecentrene

Undersøgelsen af henvendelser til krisecentrene i 2004 omfatter oplysninger fra 33 krisecentre fordelt over hele landet.

I 2004 har der været 9.639 henvendelser til krisecentrene. Se bilag 10. Dette er en stigning på næsten 5 % i forhold til 2003. 81 % af henvendelserne er telefoniske. Halvdelen

¹⁰ Her sammenlignes kun de krisecentre, der er indgået i statistikken i begge år.

¹¹ Her sammenlignes kun de krisecentre, der er indgået i statistikken i begge år.

af telefonopkaldene kommer fra kvinden selv, 13 % fra en sagsbehandler, 7 % fra et andet krisecenter, 7 % fra et familiemedlem, 6 % fra en veninde, 3 % fra politiet, 2 % fra et sygehus og 1 % fra den sociale bagvagt/døgnvagt.

1.788 personer har henvendt sig personligt til krisecentret. I 55 % af disse tilfælde henvender kvinderne sig alene, mens kvinder i 18 % af tilfældene har børn med allerede ved henvendelsen. I 6 – 7 % af de personlige henvendelser er kvinden ledsaget af hhv. en veninde eller af et familiemedlem.

3.4 Henvendelser om ledig plads eller rådgivning

I 2004 har der været 4.973 henvendelser om en ledig plads på et krisecenter, 4.961 henvendelser om rådgivning og 862 henvendelser om andet. 'Andet' dækker i overvejende grad over samtaler med krisecentermedarbejderne, hotline¹² og i mindre udstrækning efterlysninger af kvinder på krisecenter. Blandt krisecentrenes medarbejdere er der ikke en entydig fælles forståelse af, hvad samtaler dækker over. Samtaler med krisecentermedarbejderne er ikke decideret rådgivning, men kan indeholde elementer af rådgivning og vejledning. Samtalerne kan handle om 'hvordan det går', men kan også være støtte og information til at klare forskellige møder i forbindelse med fx samvær, statsamt, retten, socialforvaltning, bo alene, arbejde, børn. Bilag 11 viser henvendelsernes art fordelt på krisecentre.

I forhold til 2003 er der et lille fald på 3 procentpoint i antallet af forespørgsler om en ledig plads, men til gengæld en stigning på 13 % i antallet af henvendelser om rådgivning og en stigning på 11 % i antallet af henvendelser om andet. Samme tendens ses, når man sammenligner med år 2002. Se figur 2.

Figur 2. Henvendelsens art¹³

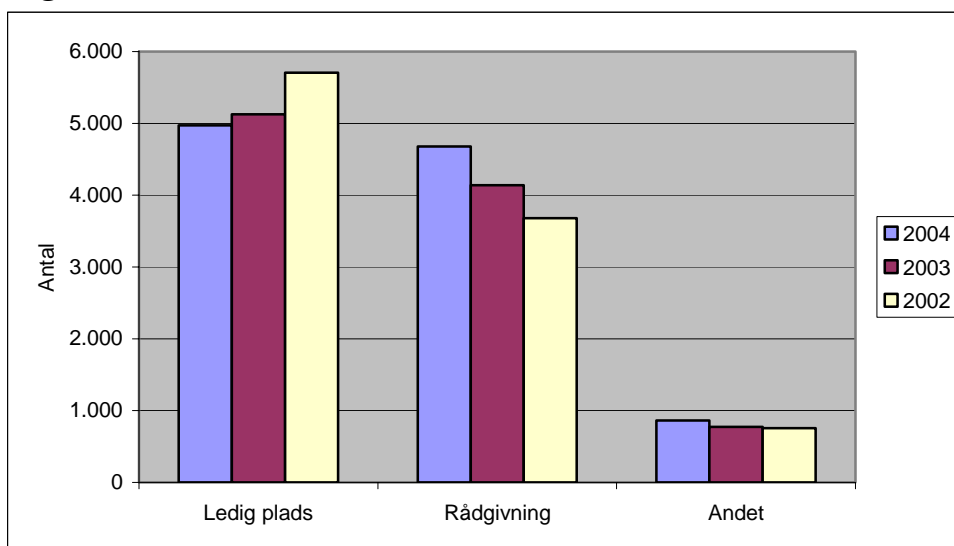

¹² Krisecentrenes voksen hotline er en telefon med nummer 70 20 30 82, der er åben 24 timer i døgnet. Den bliver passet på skift af forskellige krisecentre. Samme krisecentre passer endvidere børnehotlinen for Foreningen for børn i voldsramte familier. Denne børnehotline med nummer 20 67 05 06 har åbent daglig fra kl. 10 – 17.

¹³ Figuren læses således: søjlerne læses fra venstre mod højre og svarer til forklaringsteksterne, når disse læses oppefra og ned.



Der er forskel på henvendelsernes art, når kvindernes alder¹⁴ og nationalitet tages i betragtning. For kvinder med dansk national status er der tendens til, at de yngre kvinder i højere end de ældre, henvender sig for at få en plads, se figur 3. 53 % af de 18 - 29-årige danske kvinder henvender sig om en plads, mens andelen af danske kvinder over 60 år, der henvender sig om en plads kun er 34 %. Den lille gruppe kvinder under 18 år er en undtagelse herfra, men dette skyldes formentligt, at man skal være fyldt 18 år for at kunne flytte ind på et krisecenter. For kvinder med anden nationalitet end dansk, er der ikke samme tydelige mønster, og uanset alder efterspørger de i langt højere grad en plads end de danske kvinder. Størst er efterspørgslen på en plads blandt den store gruppe af 18 - 29-årige kvinder med anden nationalitet end dansk. 68 % af disse kvinder har henvendt sig for at få en plads.

Figur 3. Andel kvinder, der henvender sig om en plads fordelt på alder og nationalitet

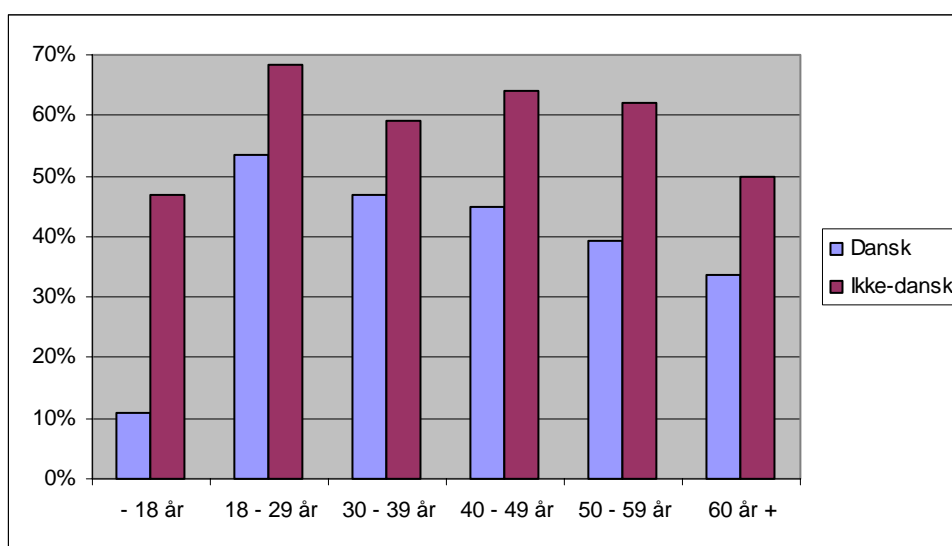

For kvinder med dansk nationalstatus er der næsten dobbelt så mange af de kvinder, der er på kontanthjælp¹⁵ (60 %), der henvender sig for at søge om en plads, i forhold til de kvinder, der enten er i arbejde eller under uddannelse (31 - 36 %). Dette tyder på, at det i særlig grad er de kvinder, der har en dårlig økonomi og et sparsomt netværk, der kommer på krisecentrene, formentlig fordi de ikke har andre muligheder. Undersøgelser viser, at ca. 41.000 kvinder fra alle samfundslag hvert år udsættes for vold fra nuværende eller tidligere partner¹⁶. En forklaring på, at andre voldsramte kvinder ikke i samme grad søger en plads på krisecenter, kan være, at de er bedre økonomisk og socialt stillet og derfor har muligheder. En anden forklaring kan være, at disse kvinder søger andre løsninger, der indebærer mindre risiko for statustab end det at flytte ind på et krisecenter.

¹⁴ Alderen på kvinden er kun kendt på godt halvdelen (5.360) af de 9.639 henvendelser, mens kvindens nationale status er kendt for 82 % af kvinderne.

¹⁵ For de 5.363 kvinder, der er angivet som danske, kendes forsørgelsesgrundlaget kun for 3.077 kvinder, svarende til 57 %. Konklusionerne bygger derfor på et noget usikkert grundlag, og skal kun bruges som indikator på en mulig tendens.

¹⁶ SUSY 2000, Statens Institut for Folkesundhed.

I forhold til efterspørgslen på rådgivning har kvindernes nationale status ligeledes betydning. Dette ses i figur 4. Mens 49 - 55 % af de danske kvinder over 18 år henvender sig for at få rådgivning, gælder det kun 32 - 37 % af kvinderne med anden nationalstatus end dansk. LOKK har nu i et par år med støtte fra Integrationsministeriet tilbudt såvel rådgivning til fagfolk som anonym telefonrådgivning til unge med etnisk minoritetsbaggrund. Disse andre rådgivningsmuligheder er formentlig en væsentlig forklaring på, at andelen af unge med minoritetsbaggrund, der henvender sig om rådgivning, er lavere end for danske kvinder generelt. Sprogbarrierer kan være en anden forklaring på at ikke-danske kvinder i mindre grad henvender sig for at få rådgivning. Uanset nationalitet efterspørger de helt unge under 18 år i særlig grad rådgivning. Det skyldes bl.a. at nogle ved, at de skal være fyldt 18 år for at kunne flytte ind på et krisecenter.

Figur 4. Andel kvinder, der henvender sig om rådgivning, fordelt på alder og nationalitet

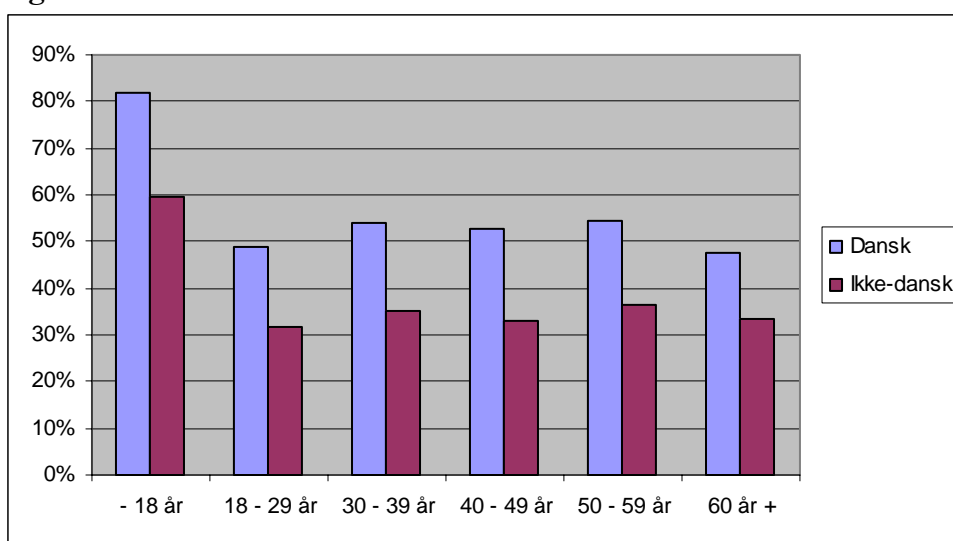

3.5 Henvisning til anden løsning end plads på krisecentret

På trods af at færre kvinder har henvendt sig til krisecentrene for at anmode om en plads, er det stadig kun 64 %¹⁷ af kvinderne, der er plads til på krisecentrene ved første henvendelse til krisecentret. For de i alt 2.017 kvinder, der bliver henvist til en anden løsning end at flytte ind på det pågældende krisecenter, er pladsmangel på krisecentret stadig den hyppigste årsag. I 1.558 tilfælde svarende til 77 % af de kvinder der afvises, er pladsmangel én af grundene. Se figur 5 og bilag 12.

Der kan godt være flere grunde til, at kvinden bliver henvist til en anden løsning. 269 kvinder afvises, fordi de ikke tilhører krisecentrets målgruppe, 87 fordi krisecentret ikke har ressourcer til kvindens/børnenes problemer, og 72 kvinder afvises, fordi krisecentret ikke har plads til medfølgende børn. Dertil kommer, at der for 456 kvinder er angivet andre grunde til, at hun ikke kan flytte ind. Af disse kan nævnes, at kvinden er handikappet/plejekrævende (21 kvinder), psykisk syg (30 kvinder), har et misbrug (39 kvinder), at

¹⁷ De 64 % indeholder 228 kvinder, der bliver henvist til en anden løsning, selvom der principielt er plads på krisecentret. Det betyder, at det kun er 59 % af de kvinder, der søger om en plads, der rent faktisk får en.



kommunen ikke vil betale (23 kvinder) eller på grund af sikkerhed¹⁸ (26 kvinder). Andre grunde kan dog også være, at kvinden ikke tilhører krisecentrets målgruppe (29 kvinder) eller 'blot' har et boligproblem (48 kvinder).

Der er således tale om, at en gruppe kvinder ikke kan få en plads på krisecentrene, fordi de har andre alvorlige problemer end det at være voldsramte. De henvises videre fordi krisecentrene ikke har de fornødne personalemæssige ressourcer og den nødvendige ekspertise til at hjælpe voldsramte kvinder med fx misbrug eller psykiske lidelser.

Figur 5. Årsager til henvisning til anden løsning¹⁹

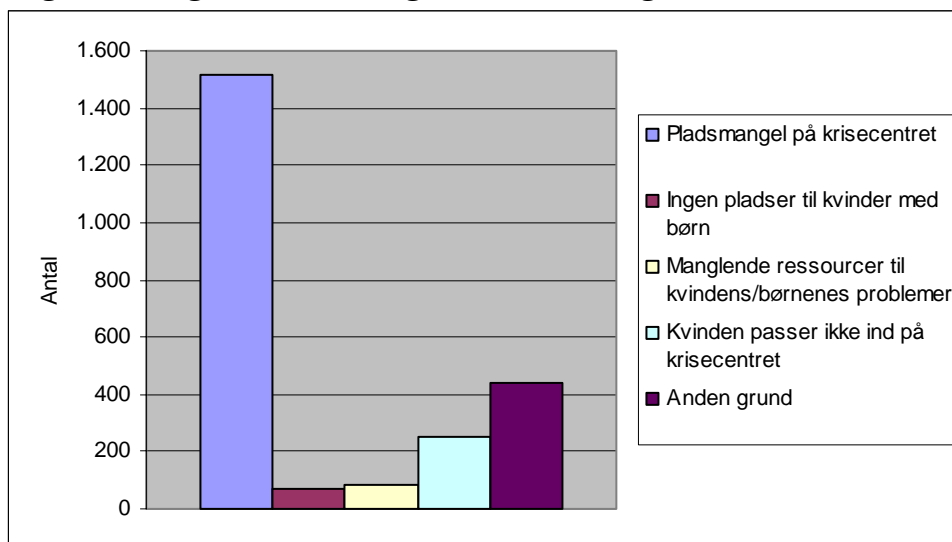

3.6 Antal pladser på krisecentrene

På de 35 krisecentre der er med i statistikken for 2004, er der 258 pladser til kvinder og 293 pladser til børn. Der er således samlet set 551 pladser på krisecentrene, hvilket er 14 pladser mindre end i år 2003²⁰. Fordelingen af pladser til hhv. kvinder og børn har dog ændret sig lidt ved, at der sammenlignet med år 2003²¹ er flere pladser til kvinder og lidt færre pladser til børn. Kalundborg og Frederiksværk krisecentre har i særlig grad fået flere pladser. Kalundborg Krisecenter er flyttet til et større hus, og begge krisecenter skal i fremtiden også kunne rumme handikappede kvinder.

Der er meget stor forskel på krisecentrenes størrelse. Mens det mindste krisecenter har plads til tilsammen 5 kvinder eller børn, har det største krisecenter i alt 62 pladser. Halv-

¹⁸ For disse kvinder søger krisecentrene at finde et alternativt opholdssted/krisecenter, hvor sikkerheden i højere grad kan tilgodeses.

¹⁹ Det har været muligt at angive flere grunde til, at kvinden henvises til en anden løsning. Derfor er summen af tabellen mere end 2.017.

Figuren læses således: søjlerne læses fra venstre mod højre og svarer til forklaringsteksterne, når disse læses oppe fra og ned.

²⁰ For de krisecentre, der indgår i statistikken begge år.

²¹ Der er forskelle i krisecentrenes optællingsmetode af antal pladser fra år til år. Derfor kan ændringen i fordelingen af antal pladser ikke tages som udtryk for en reel ændring.

delen af krisecentrene har samlet set 12 pladser eller derunder. En oversigt over antallet af pladser til kvinder og børn på de enkelte krisecentre findes i bilag 13.

På 3 krisecentre er kapaciteten øget med 5 – 9 pladser i løbet af 2004, og på et enkelt krisecenter er kapaciteten mindsket med 2 pladser på grund af manglende brandsikring.



4 Ophold og opholdslængde på krisecentrene

4.1 Indflytninger og overnatninger

I 2004 er i alt 1.817 kvinder og 1.695 børn flyttet ind på et af de 34 krisecentre, der indgår i statistikken²². Se bilag 14. Tilsammen har der været 112.322 overnatninger på krisecentrene²³. Kvinderne har haft 61.195 overnatninger og børnene har haft 51.128 overnatninger. Se bilag 15. Sammenlignet med de tilsvarende tal fra året før, er dette et fald på 20.349 overnatninger svarende til 15 %. Det er særligt antallet af overnatninger for børn, der er faldet, hvilket bl.a. er udtryk for, at der i 2004 har været 263 færre børn på krisecenter, hvilket svarer til en nedgang på 36 %. Der har også været 148 færre kvinder på krisecenter svarende til et fald på 8 %.

Faldet i antallet af kvinder og børn, og som følge heraf nedgangen i antallet af overnatninger skal ses i lyset af, at der fortsat er en stor gruppe kvinder, der på grund af pladsmangel bliver henvist til en anden løsning end at flytte ind på det pågældende krisecenter. Nedgangen i antallet af overnatninger kan således ikke umiddelbart tages som udtryk for, at der er for mange krisecenterpladser, eller at behovet er væsentligt mindsket. Det er ikke ud fra datamaterialet muligt at identificere årsagen til dette fald, men krisecentrene vurderer, at det lavere antal indflytninger og overnatninger i 2004 delvis skyldes en stigende tilbageholdenhed fra kommunernes side overfor at betale for kvindernes ophold. Det er altså krisecentrenes opfattelse, at kommunerne i perioden i højere grad har søgt at finde billigere løsninger for de voldsramte kvinder end et krisecenterophold.

4.2 Gennemsnitlig opholdslængde

Kvinderne har i gennemsnit været 33 døgn på krisecenter. Dette gennemsnitstal dækker over meget store forskelle i kvindernes opholdslængde; fra 0 til 637 døgn. 15 % af kvinderne benytter kun krisecentret en enkelt nat, 25 % af kvinderne er på krisecenter i 2-6 døgn, 28 % i 7 – 30 døgn og 20 % i 31 - 90 døgn. Langt størstedelen af kvinderne er således kun kortvarigt på krisecenter. Bilag 16 viser kvindernes opholdslængde i intervaller fordelt på krisecentre.

Sammenlignet med 2003 er den gennemsnitlige opholdslængde 3 døgn mindre end i 2004. Dette skyldes bl.a., at der i 2003 statistikken indgår en kvinde, der har været på krisecenter i over 3 år, hvilket trækker gennemsnittet op. Sammenligner man i stedet for 75 %-kvartilen²⁴ for de to år, er den på 37 dage i 2003 og 40 dage i 2004. Dvs. at for de

²² Det er muligt, at nogle krisecentre ikke har udfyldt spørgeskemaer for samtlige kvinder, der har boet på krisecentret. Fx har Fredericia meddelt, at de mangler at indsende oplysninger om 12 kvinders opholdslængde. Det er derfor muligt, at det faktiske antal overnatninger, der har været på krisecentrene, er højere end det, der indgår i statistikken.

²³ Antallet af overnatninger omfatter de kvinder, der er flyttet ud af krisecentret i 2004. Således vil overnatningerne for en kvinde, der er flyttet ind i 2003 og flyttet ud i 2004 indgå med samtlige antal overnatninger. Kvinder, der er flyttet ind i 2004, men ved året udgang fortsat bor på krisecenter indgår ikke i statistikken for 2004. Dette betyder, at opgørelsen af antal overnatninger i årsstatistikken ikke nødvendigvis er samstemmende med optællingerne for et kalenderår for de enkelte krisecentre.

²⁴ 75 %-kvartilen angiver den periode, som 75 % af kvindernes ophold er mindre eller lig med.

25 % af kvinderne, der har været længst tid på krisecenter, er opholdslængden 3 dage længere i 2004 end i 2003.

Sammenligner man den gennemsnitlige opholdslængde for kvinder født hhv. i Danmark og udenfor Danmark, ses det ligesom de tidligere år, at de danskfødte kvinder gennemsnitligt er væsentlig kortere tid på krisecenter, nemlig knap 27 døgn mod 44 døgn for kvinder født udenfor Danmark.

Igen kan beskrivelsen nuanceres ved at inddrage kvartilerne. Se tabel 1. Uanset om kvinderne er født i Danmark eller ej, så er halvdelen af dem højest 11 - 12 nætter på krisecenter – for denne gruppe har fødeland altså ingen betydning. Betydningen af fødeland slår igennem for den gruppe af kvinder, der er lang tid på krisecenter. Mens 75 % af de danskfødte kvinder er på krisecenter i op til 33 døgn, er 75 % af kvinderne født udenfor Danmark på krisecenter i op til 54 døgn.

Tabel 1. Opholdslængde fordelt på fødeland

| | Dansk født | Ikke-dansk født | Alle |
|------------------------|------------|-----------------|------|
| Gennemsnit | 27 | 44 | 34 |
| 25 %-kvartil | 3 | 3 | 3 |
| 50 %-kvartil | 11 | 12 | 11 |
| 75 %-kvartil | 33 | 54 | 40 |
| Maksimal opholdslængde | 637 | 590 | 637 |

Andelen af kvinder, der har været på krisecenter i mere end 90 døgn, er over dobbelt så stor for kvinder født udenfor Danmark som kvinder født i Danmark. Kun 6 % af de dansk fødte kvinder er på krisecenter i mere end 90 døgn og 2 % i mere end et halvt år. For kvinder, der ikke er født i Danmark, er det tilsvarende 15 %, der har været på krisecenter i mere end 90 døgn og 5 % i mere end et halvt år. Den lange opholdstid på krisecentret skyldes bl.a. ventetid på bolig, socialforvaltningens lange sagsbehandlingstid og ikke mindst ansøgninger om opholdstilladelse i Danmark.

4.3 Forhold der har medført forlængelse af kvindernes ophold

Der er 315 kvinder, for hvem der har været forhold, som har forlænget deres ophold. Ventetid på bolig er årsag for over halvdelen af kvinderne. Se tabel 2 på næste side samt bilag 17 og 18. 21 % af kvinderne angiver fortsat trussel/farer som årsag til, at deres ophold er blevet forlænget. For disse 65 kvinder er der altså sikkerhedsmæssige grunde til, at deres opholdstid på krisecenteret er væsentligt over gennemsnittet. Disse kvinder er gennemsnitlig på krisecenter i 87 døgn. 21 af de 65 kvinder har været på krisecenter i mere end de 90 døgn, der bliver betragtet som den øvre grænse for et midlertidigt krisecenterophold.

21 % angiver kvindens/familiens situation og 20 % angiver socialforvaltningens behandlingstid som en af årsagerne til, at opholdet er blevet forlænget. Andre årsager er bl.a. at 14 kvinder søger om dansk opholdstilladelse, og at 7 kvinder er i gang med en retssag eller forældremyndighedssag.



Tabel 2. Forhold, der har medført forlængelse af kvindernes ophold

| | Antal | Procent |
|---|------------|---------|
| Ventetid på bolig | 185 | 59 % |
| Fortsat trussel/fare | 65 | 21 % |
| Kvinden /familiens sociale situation | 65 | 21 % |
| Socialforvaltningens sagsbehandlingstid | 64 | 20 % |
| Mangelfuld integration | 21 | 7 % |
| Manglende tolkemulighed | 1 | 0 % |
| Andet | 50 | 16 % |
| Ved ikke/uoplyst | 23 | 7 % |
| Antal kvinder med forlænget ophold | 315 | |

Gruppen af kvinder, hvor der er forhold, der har medført forlængelse af deres ophold, er karakteriseret ved, at de i højere grad er født udenfor Danmark, ikke har dansk statsborgerskab, er enlige frem for samlevende og at de er på kontanthjælp eller revalidering frem for i arbejde, på dagpenge eller under uddannelse.

4.4 Tidligere ophold på krisecenter

Det er bemærkelsesværdigt, at 37 % af kvinderne tidligere har boet på krisecenter, og af disse har 42 % været på krisecenter mere end én gang tidligere. Se figur 6.

Figur 6. Antal tidligere krisecenterophold²⁵

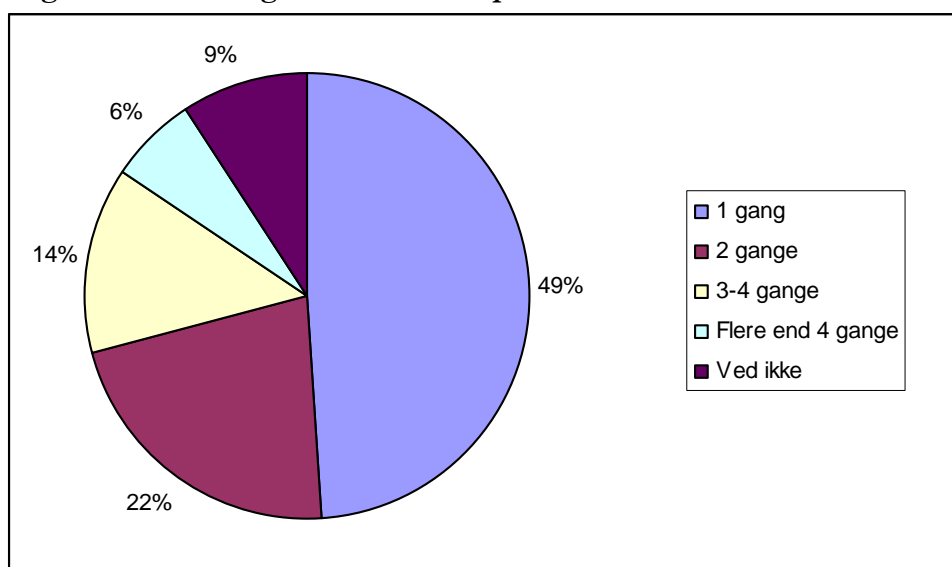

Disse tal understreger, at kvinderne fortsat har brug for hjælp og støtte, efter de er flyttet fra krisecentrene, samt at en stor del af de kvinder, der var på krisecenter i 2004, vil have brug for at komme det igen senere. Behovet for længerevarende efterværnstilbud er såle-

²⁵ Figuren læses således: figurfelterne læses med uret og svarer til forklaringsteksterne, når disse læses oppefra og ned.

des presserende og essentielt, hvis man skal forebygge kvindens behov for krisecenterophold i fremtiden.



5 Kvindernes baggrund

I dette kapitel beskrives kvindernes alder, nationalitet, status (hvis de ikke er danske statsborgere), civilstand og forsørgelsesgrundlag. Som noget nyt i årsstatistikken for 2004 vil kvindernes uddannelsesbaggrund desuden blive inddraget.

5.1 Kvindernes aldersfordeling

Kvindernes alder er opdelt i 10 års intervaller startende med dem under 20 år og sluttende med gruppen over 60 år. Kvindernes aldersfordeling kan ses i figur 7 og bilag 19. Ligesom de foregående år er størstedelen af kvinderne på krisecentrene mellem 20 og 39 år. 34 % er mellem 20 og 29 år, 37 % er 30 - 39 år. Kun halvt så mange (17 %) er mellem 40 og 49 år, mens 8 % er over 50 år. Aldersfordelingen ligner således de tidligere års.

Figur 7. Aldersfordeling i procent

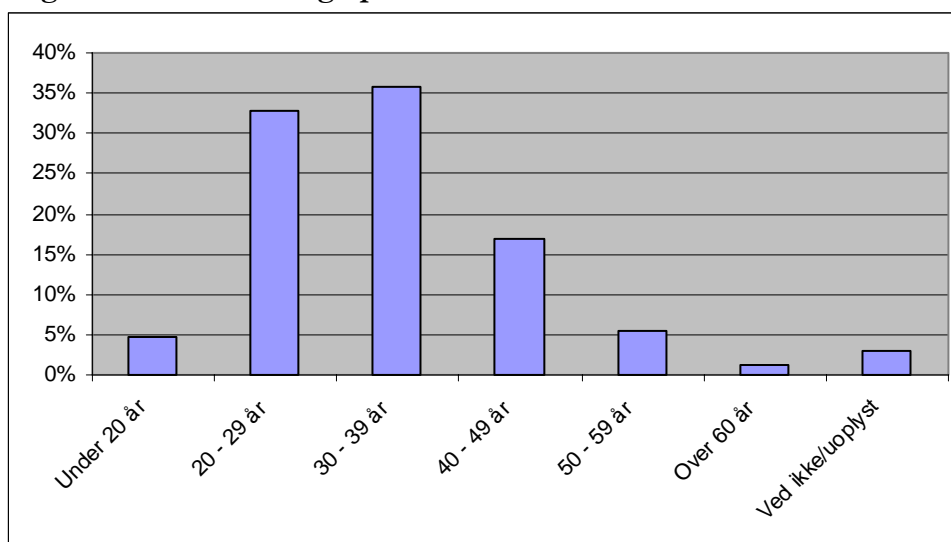

5.2 Kvindernes nationalitet og fødeland

Der er fortsat en kraftig overrepræsentation af kvinder uden dansk statsborgerskab på krisecentrene. 30 % har ikke dansk statsborgerskab, hvilket stort set er samme andel som året før. Se bilag 20. Til sammenligning har ca. 5 % af alle kvinder i Danmark ifølge Danmarks Statistik ikke dansk statsborgerskab (Danmarks Statistik, Statistikbanken tabel: BEF3).

Over halvdelen (62 %) af de 552 kvinder uden dansk statsborgerskab er familiesammenførte, 13 % af kvinderne har status som flygtninge, 9 % som indvandrere og 2 % som asylansøgere. Se figur 8 og bilag 21.

Figur 8. Kvindernes status, hvis de ikke er danske statsborgere²⁶

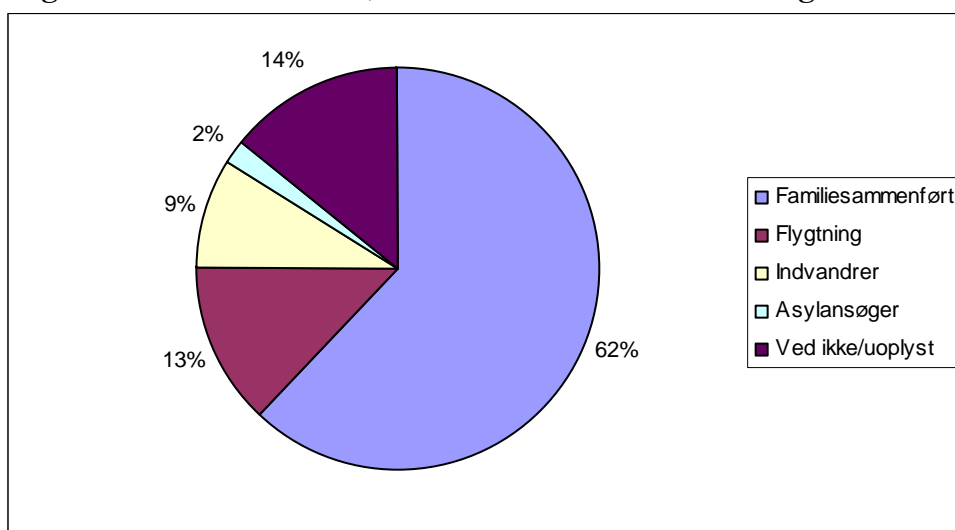

Kvinderne uden dansk statsborgerskab er karakteriseret ved, at langt størstedelen (73 %) er gift, at 60 % har været i Danmark i mindre end 7 år og at kun 15 % af kvinderne har et arbejde, mens de resterende er på overførselsindkomster.

I denne årsstatistik bliver kvindernes fødeland ligesom de tidligere år brugt som en indikator for etnicitet og grad af dansk kulturelt tilhørsforhold.

Der er sket en lille stigning i antallet af kvinder på krisecentre, der ikke er født i Danmark. I 2002 udgjorde denne gruppe 40 %, i 2003 udgjorde de 44 % og i 2004 er denne andel steget til 46 %. De 802 kvinder, der ikke er født i Danmark, kommer fra 89 forskellige lande, hvilket kan ses i bilag 22. Det er derfor ikke uproblematisk at betragte disse kvinder som én gruppe med en række fælles karakteristika. Kvinderne kommer, som det ses af figur 9, først og fremmest fra mellemøsten. Den største andel af kvinder (11 %) med andet fødeland end Danmark kommer fortsat fra Tyrkiet²⁷ og dernæst fra Irak (9 %) og Iran (7 %), men der er også en relativ stor andel af kvinderne (6 %) fra Grønland. De grønlandske kvinder er naturligvis formelt danske men optræder i statistikken som selvstændig gruppe, da de udgør en (udsat) minoritet i det danske samfund. En samlet oversigt over hvilke lande kvinderne kommer fra, findes i bilag 23.

²⁶ Figuren læses således: figurfeltene læses med uret og svarer til forklaringsteksterne, når disse læses oppefra og ned.

²⁷ I 2003 havde 12,4 % af alle indvandrere og efterkommere i Danmark Tyrkiet som oprindelsesland (Pedersen m.fl. 2003). Når 10,8 % af kvinderne med andet fødeland end Danmark kommer fra Tyrkiet, er dette således blot en afspejling af befolkningens generelle sammensætning.



Figur 9. De 15 hyppigst forekomne fødelande for kvinder der ikke er født i Danmark²⁸

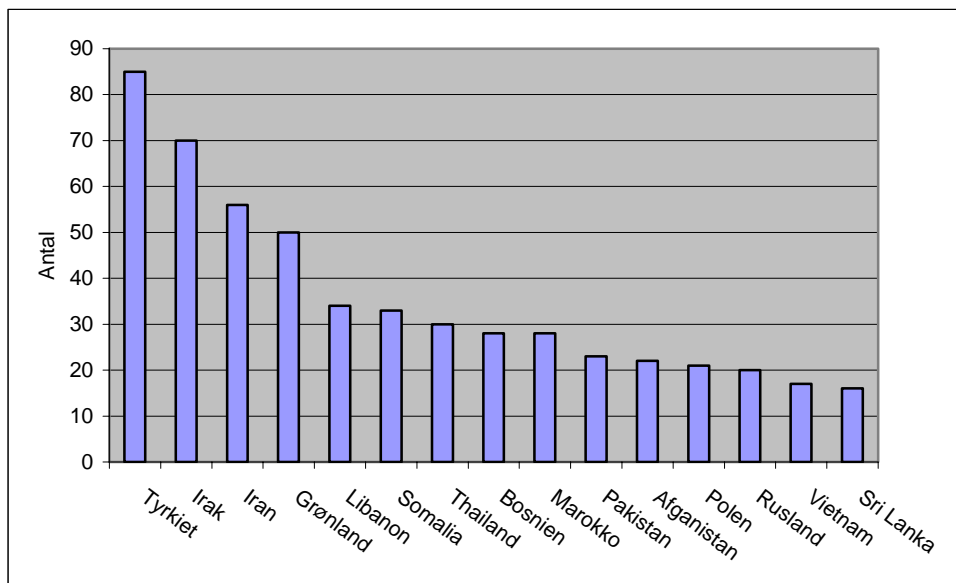

I årsstatistikken for 2003 blev det fremhævet, at ikke-danskfødte kvinder generelt er yngre end de danskfødte kvinder på krisecentrene. Denne forskel på aldersfordelingen blandt hhv. danskfødte og ikke danskfødte kvinder eksisterer stadig, men forskellen er i 2004 indsnævret med et par procentpoint. Ser man på fordelingen af hhv. dansk og ikke-dansk fødeland inden for hver enkelt aldersgruppe, er det i figur 10 tydeligt, at der i den lille gruppe af kvinder under 20 år er en meget stor andel kvinder, der ikke er født i Danmark. Denne andel falder, jo ældre kvinderne er.

Figur 10. Procentvis fordeling af kvindernes fødeland inden for de enkelte aldersgrupper

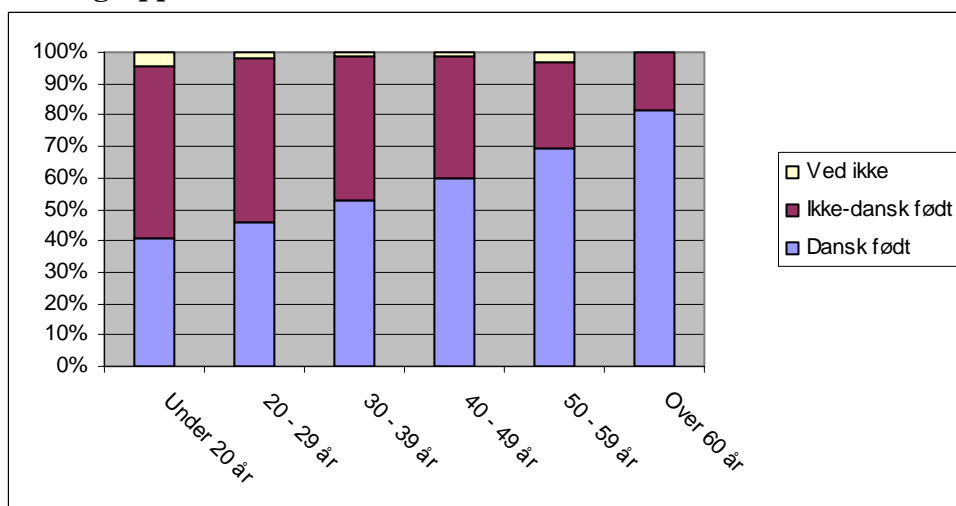

²⁸ 70 % af de kvinder, der ikke er født i Danmark, kommer fra ét af disse 15 lande.

5.3 Kvindernes sprog og tolkebrug

Langt størstedelen (78 %) af kvinderne på krisecentrene forstår og taler dansk ubesværet, 16 % kan forstå dansk, men kan kun udtrykke sig på dansk i korte vendinger, og 6 % af kvinderne taler slet ikke dansk. Se bilag 24.

Hvis man inddrager kvindernes fødeland, er billedet, som det ses i tabel 3 nedenfor et noget andet. Er kvinden født i Danmark taler 99,7 % dansk, men er kvinden født udenfor Danmark, er det kun godt halvdelen, der taler godt dansk, mens lidt mere end hver tredje kvinde taler lidt dansk og 13 % ikke taler dansk. I forhold til år 2003 er dette et fald på 1,2 procentpoint i andelen af ikke-dansk fødte kvinder, der taler godt dansk. Dette skal ydermere ses i lyset af, at andelen af kvinder født udenfor Danmark, som tidligere nævnt har været stigende de senere år. Undersøgelser viser, at det er meget ressourcekrævende for krisecentrene at have ikke-dansktalende kvinder boende, da de udover de umiddelbare sproglige barrierer også har behov for meget omfattende hjælp og støtte for blot at få praktiske foranstaltninger i hverdagslivet til at fungere²⁹. Det er således problematisk for krisecentrenes muligheder for at hjælpe kvinderne, at andelen af ikke-dansktalende kvinder er stigende medmindre, at de får tilført flere økonomiske midler til at løfte denne opgave.

Tabel 3. Ikke-dansk fødte kvinders danskkundskaber

| | Procent | Antal |
|--------------------------|---------|-------|
| Kvinden taler dansk | 52 % | 411 |
| Kvinden taler lidt dansk | 35 % | 273 |
| Kvinden taler ikke dansk | 13 % | 101 |
| I alt | 100 % | 785 |
| Ved ikke | | 17 |

At færre kvinder taler godt dansk betyder, at behovet for tolkning er steget yderligere i forhold til 2003. Se bilag 25. I 2004 vurderes det, at 293 kvinder har behov for tolk. Det svarer til, at 16 % af samtlige af de kvinder, der har været på krisecenter i 2004 har behov for tolk, hvilket er 3 procentpoint flere end i 2003. Det svarer samtidig til, at hver tredje ikke-dansk fødte kvinde har behov for tolk. Datamaterialet viser, at behovet for tolk hænger sammen med, hvor længe kvinden har opholdt sig i Danmark, således, at jo længere tid kvinden har været i Danmark, des bedre er hendes danske sprog.

For 186 kvinder er der søgt om tolk og for 96 % af disse, er tolken bevilget. Der er således bevilget tolk til 10 % af alle de kvinder, der har været på krisecenter i 2004. Tolkene finansieres i overvejende grad af bopælskommunen, men også krisecentrene er med til at finansiere tolkebruget.

For 73³⁰ kvinder er det vurderet, at der er brug for tolk uden at der er blevet ansøgt om tolkebistand. For to tredjedele af disse kvinder skyldes det formentlig, at de har været på krisecentret i under 1 uge. Da kvinderne kommer fra mange forskellige lande og derfor

²⁹ Se fx Dannerhusets rapport 'Projekt ikke-dansktalende kvinder på krisecenter – en evaluering og erfaringsopsamling' fra 2005.

³⁰ Der er 34 kvinder, for hvem det enten er uvist, om der er søgt om tolk, eller hvor der ikke er svaret i begge spørgsmål.



har mange forskellige sprog og dialekter, er en mulig forklaring også, at det ikke er muligt at finde en egnet tolk til det pågældende sprog.

5.4 Kvindernes civilstand og børn

Størstedelen af kvinderne på krisecentrene er enten samlevende eller gift – kun 27 % af kvinderne er enlige. Se figur 11 og bilag 26. Det er værd at bemærke, at årsagen til ophold på et krisecenter for langt hovedparten af de 481 enlige kvinder er vold eller trusler om vold fra en partner eller tidligere partner. Næsten hver tredje (31 %) af de enlige kvinder er udsat for vold fra en tidligere ægtefælle/samlever/kæreste. Hertil kommer at knap hver femte (18 %) enlige kvinde angiver, vold fra en nuværende partner som en af årsagerne til, at hun er på krisecenter. Så selvom kvinderne ikke er samlevende med deres partner eller har brudt forholdet til den, der udøver vold, fortsætter volden mod dem. Dette understreger, hvor vanskeligt det er for kvinderne at slippe ud af et voldeligt forhold. Kun 19 % af de enlige kvinder angiver et voldeligt familiemedlem, og 13 % angiver trusler fra et familiemedlem som årsag til, at de er på krisecenter.

Figur 11. Kvindernes civilstand og børn

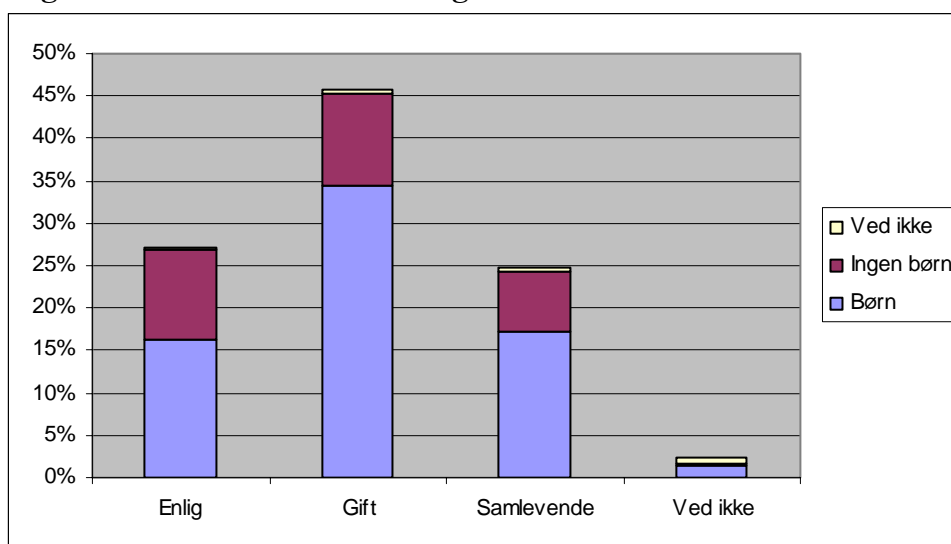

Langt hovedparten (69 %) af kvinderne har børn under 18 år, og 53 % af alle kvinder har børn med sig på krisecentret. I årsstatistikken for 2006 vil det blive undersøgt nærmere, hvor de børn under 18 år, der ikke er med på krisecenter befinder sig, mens moderen er på krisecenter. Der er ingen forskel på andelen af dansk fødte og ikke-dansk fødte kvinder, der har børn under 18 år. Kun lidt større andel af de ikke-dansk fødte kvinder har børn med på krisecenter i forhold til de danskfødte kvinder. 56 % af de ikke-dansk fødte kvinder og 51 % af de danskfødte kvinder har børn med på krisecenter.

I 2004 har 1.695 børn været med deres mor på et af de 34 krisecentre, der indgår i årsstatistikken³¹. I 2003 var der 1.958 børn på de samme krisecentre, hvilket svarer til et fald på

³¹ Årsstatistikken for børn på krisecentre 2004 giver en nærmere beskrivelse af disse børn.

263 børn eller 13 %. I 2003 var der i gennemsnit 1 barn pr. kvinde på krisecentrene, mens der i 2004 er 0,93 barn pr. kvinde. Så selv når man tager højde for, at der i 2004 var færre kvinder på krisecenter, er der et fald i antallet af børn på krisecentre.

I 2004 var der 958 kvinder, der havde deres barn med på krisecenter. I gennemsnit havde de 1,8 barn med sig hver. 46 % af dem havde ét barn med, 38 % havde 2 børn med, 10 % havde 3 børn med, og de resterende 6 % havde 4 - 6 børn med.

5.5 Kvindernes forsørgelsesgrundlag

Hovedparten af kvinderne er forsørget af offentlige ydelser. Mindre end hver femte kvinde (17 %) på krisecentrene er selvforsørgende via en lønindkomst³². Hertil kommer, at 5 % af kvinderne er på sygedagpenge. Nogle kvinder går på sygedagpenge, når de flytter ind på et krisecenter. Disse kvinder kan således godt have fast tilknytning til arbejdsmarkedet. Samlet set har mindre end hver fjerde kvinde (22 %) således fast tilknytning til arbejdsmarkedet. Se tabel 4 og bilag 27. Denne lave andel er stabil i forhold til tidligere år³³. Kvindernes fødeland har betydning for deres arbejdsmarkedstilknytning. 27 % af de kvinder, der er født i Danmark har en lønindkomst eller er på sygedagpenge, mens det kun er 18 % af de kvinder, der ikke er født i Danmark. Til sammenligning kan nævnes, at 68 % af samtlige 15-66-årige kvinder i Danmark er i beskæftigelse (Danmarks Statistik, Statistikbanken tabel: AKU1).

Tabel 4. Forsørgelsesgrundlag

| | Antal | Procent |
|--------------------------------|-------|---------|
| Lønindkomst | 308 | 17 % |
| Dagpenge | 119 | 7 % |
| Sygedagpenge (barsel) | 90 | 5 % |
| Kontanthjælp | 733 | 41 % |
| Revalidering | 28 | 2 % |
| Pension | 174 | 10 % |
| Statens uddannelsesstøtte - SU | 61 | 3 % |
| Forsørget af manden | 60 | 3 % |
| Andet | 33 | 2 % |
| Ved ikke | 169 | 10 % |
| Total | 1.775 | 100 % |
| Uoplyst | 42 | |
| Samlet total | 1.817 | |

Kvinderne på krisecentrene har således generelt en meget dårlig arbejdsmarkedstilknytning, og det kan som følge heraf forventes, at de også er økonomisk dårligt stillede, og at de har et dårligere netværk end gennemsnitskvinden. Dette kan både økonomisk og socialt vanskeliggøre et nyt liv væk fra den voldsudøvende mand.

³² For under halvdelen af de kvinder, der henvender sig til krisecentrene, kendes deres forsørgelsesgrundlag. Selvom det er et meget usikkert datagrundlag at udtale sig på, er det interessant, at der blandt disse kvinder er næsten dobbelt så mange (31 %), der er i arbejde. Der er således noget, der tyder på, at en større andel af de kvinder, der har arbejde, bruger krisecentrene til rådgivning, men ikke flytter ind.

³³ På de norske krisecentre er tilknytningen til arbejdsmarkedet en del højere. I rapporten 'Hva vil du vite om menns vold mot kvinner?' fremgår det, at 29 % af kvinderne på krisecenter i 2003 enten havde lønnet fuldtids- eller deltidarbejde.



Ser man for eksempel på de 37 % af kvinderne, der tidligere har været på krisecenter, har kun 16 % af disse kvinder har en lønindkomst eller er på sygedagpenge og derved en fast tilknytning til arbejdsmarkedet. Til sammenligning har næsten dobbelt så mange (29 %) af de kvinder, der ikke tidligere har været på krisecenter en lønindkomst eller er på sygedagpenge.

5.6 Kvindernes uddannelsesbaggrund

Kvindernes uddannelsesbaggrund³⁴ er kun oplyst for 63 % af alle kvinderne. Det er især blandt de kvinder, der har været på krisecenter i under en uge, at svarprocenten er meget lav. Følgende beskrivelse er derfor kun baseret på de kvinder, der har været på krisecenter i mere end en uge, herved bliver svarprocenten 80 %.

Kvindernes uddannelsesbaggrund kan ses i tabel 5. 38 % af kvinderne har højest en 9. kl. folkeskoleeksamen. I denne gruppe af kvinder har under 10 % en lønindkomst, og de vil formentlig også i fremtiden have svært ved at få arbejde. Til sammenligning hermed har 30 - 40 % af kvinderne med en kort, mellemlang eller lang uddannelse et arbejde. Det er ikke muligt direkte at sammenligne uddannelsesniveaet for kvinderne på krisecentrene med det generelle uddannelsesniveau i befolkningen, men nogle nøgletal kan alligevel fremhæves. I 2003 havde 36 % af den danske kvindelige befolkning højest fuldført en grundskoleuddannelse – på krisecentrene er det tilsvarende tal 51 %. Derimod adskiller kvinderne på krisecentrene sig ikke væsentligt fra befolkningen generelt i andelen af kvinder med hhv. en mellemlang eller lang videregående uddannelse.

Tabel 5. Kvindernes højest opnåede uddannelsesniveau

| | Antal | Procent |
|------------------------------|-------|---------|
| 5-7 kl. | 112 | 14 % |
| Uafsluttet folkeskole | 47 | 6 % |
| 9 kl. | 144 | 18 % |
| 10 kl. | 103 | 13 % |
| Gymnasial udd. | 73 | 9 % |
| Faglært | 80 | 10 % |
| Kort videregående udd. | 113 | 14 % |
| Mellemlang videregående udd. | 108 | 13 % |
| Lang videregående udd. | 30 | 4 % |
| Andet | 11 | 1 % |
| Total | 821 | 100 % |
| Ved ikke/uoplyst | 256 | |
| Samlet total | 1.077 | |

I den særskilte rapport 'Når vold er hverdag – en undersøgelse af mænds vold mod kvinder i nære relationer'³⁵, er kvindernes sociale og familiemæssige baggrund beskrevet nær-

³⁴ Kvindernes uddannelsesniveau er konstrueret ud fra to spørgsmål og skal her belyse kvinderne højest opnåede uddannelsesniveau i betydningen den længste uddannelse.

³⁵ Rapporten udkommer i efteråret 2005.

mere, herunder forekomsten af misbrug eller vold i barndomsfamilien, og hvorvidt kvinden er vokset op hos begge sine forældre.



6 Kvindernes oplysninger om volden

95 % af kvinderne på krisecentrene har været udsat for vold i deres voksenliv³⁶. Vold og trusler om vold fra ægtefælle/samlever eller kæreste er den hyppigste årsag til, at kvinderne har søgt om plads på et krisecenter. Som det fremgår af tabel 6, angiver mere end hver tredje kvinde en voldelig ægtefælle/samlever/kæreste som én af årsagerne til, at de er på krisecenter, mens hver tiende angiver trusler fra en sådan som årsagen. 380 kvinder angav mere end én grund til, at de var på krisecenter.

5 % af kvinderne var ikke på krisecenter på grund af vold eller trusler om vold. Af disse er det dog værd at bemærke, at 42 kvinder var på krisecenter på grund af boligmangel³⁷ og 22 på grund af psykisk sygdom eller misbrug – en gruppe, der ikke hører ind under krisecentrenes primære målgruppe, men hvor krisecentrene alligevel er et af de steder, hvor de kan få midlertidigt ophold.

Tabel 6. Årsager til at kvinden er på krisecenter

| | Antal | Procent |
|--|-------|---------|
| Voldelig ægtefælle/samlever/kæreste | 656 | 36 % |
| Trusler fra ægtefælle/samlever/kæreste | 337 | 19 % |
| Voldelig tidligere ægtefælle/samlever/kæreste | 182 | 10 % |
| Trusler fra tidligere ægtefælle/samlever/kæreste | 104 | 6 % |
| Voldeligt familiemedlem | 132 | 7 % |
| Trusler fra familiemedlem | 105 | 6 % |
| Vold eller trusler fra andre | 31 | 2 % |
| Dårlig familiesituation | 17 | 1 % |
| Boligløs | 42 | 2 % |
| Psykisk syg eller misbrug | 22 | 1 % |
| Andre grunde | 70 | 4 % |
| Uoplyst | 204 | 11 % |
| Antal kvinder i alt | 1.817 | |

6.1 Voldens former

Vold kan antage flere forskellige former. FN definerer vold mod kvinder som følger:

Udtrykket "vold mod kvinder" betyder enhver kønsbaseret voldshandling, der påfører eller sandsynligvis vil påføre kvinder fysisk, seksuel eller psykisk skade eller lidelse, herunder

³⁶ Der er 268 kvinder, der ikke positivt har angivet, at de har været udsat for vold. Af disse er der ikke svar fra 182 kvinder, for 55 kvinder er der svaret 'ved ikke' og for kun 31 kvinder, er der svaret nej. De kvinder, der helt sikkert ikke har været udsat for vold, har primært været på Kvindehjemmet (Jagtvej). Hovedparten af de kvinder, hvorom der er svaret 'ved ikke' har kun opholdt sig på krisecentret i kort tid.

³⁷ 31 af de 42 boligløse kvinder boede på Kvindehjemmet (Jagtvej).

trusler om sådanne handlinger, tvang eller vilkårlig frihedsberøvelse, hvad enten dette finder sted i det offentlige liv eller i privatlivet.”³⁸

Vold er altså ikke kun fysisk vold, men kan også være psykisk, seksuel, materiel eller økonomisk vold. I den danske straffelov er bl.a. psykisk vold endnu ikke kriminaliseret og dermed ikke officielt anerkendt som vold.

Oftest er kvinderne på krisecentrene udsat for flere forskellige former for vold samtidig. For kvinder, der har været udsat for vold i en længere periode, kan det være vanskeligt at sætte ord på særligt den psykiske og seksuelle vold, fordi deres opfattelse af grænserne for normal og afvigende adfærd forskydes. Der er derfor i spørgeskemaet spurgt relativt detaljeret til hvilke former for vold, kvinderne har været udsat for. Voldens former, voldens hyppighed og konsekvenserne af volden bliver behandlet mere detaljeret i rapporten 'Når vold er hverdag – en undersøgelse af mænds vold mod kvinder i nære relationer'.

Næsten alle kvinderne har været udsat for psykisk vold. Se tabel 7 og bilag 28. Den psykiske vold er fx kontrollerende, ydmygende eller isolerende adfærd fra den voldsudøendes side, trusler om vold enten overfor børnene eller overfor kvinden selv. Også langt størstedelen af kvinderne har været udsat for fysisk vold i form af fx slag, skub, kast eller spark. Mere end hver femte (22 %) af de voldsramte kvinder har været udsat for kvælningsforsøg, 15 % har været indespærret, 16 % er blevet slået med genstand mens 2 – 4 % af de voldsramte kvinder er blevet brændemærket eller udsat for vold med skydevåben. Lidt under hver tredje kvinde har enten været udsat for materiel vold i form af ødelæggelse af fx indbo eller for økonomisk vold, hvilket oftest er manglende råderet over egne økonomiske midler eller tvungen gældssætning, hvilket er dybt problematisk for kvinderne ved en eventuel skilsmisse. Til slut er det interessant også at bemærke, at mere end hver femte kvinde har været udsat for en eller anden form for seksuel vold såsom voldtægt eller tvang til andre seksuelle ydelser.

Tabel 7. Voldsformer, som kvinderne har været udsat for i voksenlivet

| | Antal | Procent |
|---|-------|---------|
| Psykisk vold | 1.417 | 92 % |
| Fysisk vold | 1.284 | 83 % |
| Materiel vold | 470 | 30 % |
| Økonomisk vold | 454 | 29 % |
| Seksuel vold | 338 | 22 % |
| Samlet antal kvinder udsat for vold i voksenlivet | 1.549 | |

De fleste kvinder er udsat for flere former for vold samtidig. Der er fx kun 48 kvinder, der angiver udelukkende har været udsat for fysisk vold³⁹, mens 1.222 kvinder (79 %) har været udsat for både fysisk og psykisk vold. Næsten halvdelen af kvinderne er udsat for mindst 3 forskellige former for vold og 119 kvinder svarende til 8 % af de voldsramte

³⁸ Violence against women, Beijing Platform for Action, § 113. Oversat fra engelsk. Den fulde tekst kan ses på www.un.org/womenwatch/daw/beijing/platform/violence.htm

³⁹ Den psykiske vold eksisterer altid sideløbende med den fysiske vold i kraft af den latente trussel om, at den fysiske vold vil finde sted igen.



kvinder, har været udsat for samtlige af de fem ovenstående former for vold. Dette vidner om, at vold mod kvinder er et ganske omfattende og komplekst fænomen og rammer mange aspekter af kvindernes liv indgående.

6.2 Periode volden har været del af kvindens voksne liv

Beskrivelserne af hvor længe volden har været en del af kvindens voksne liv, omhandler kun de kvinder, der har været på krisecenter i mere end 7 døgn. Dette skyldes, at det ikke er etisk forsvarligt at stille meget personlige og detaljerede spørgsmål til kvinder, der lige er ankommet til et krisecenter. Svarprocenten på disse spørgsmål er af samme grund meget lav for de kvinder, der har været på krisecenter i under en uge⁴⁰.

For langt de fleste kvinder har volden været en del af deres liv i en længere årrække. Dette gælder både volden kvinden har været udsat for i det seneste forhold, dvs. det forhold, der har forårsaget, at kvinden er på krisecenter, og den vold kvinden generelt i sit voksne liv har været udsat for af en nuværende og/eller tidligere kæreste/ægtefælle.

Kun for hver femte kvinde har volden i det seneste forhold stået på i mindre end et år. Se figur 12. For næsten halvdelen har volden stået på imellem 1 og 4 år. Det er bemærkelsesværdigt, at volden for hver tredje kvinde har stået på i mindst 5 år alene i det seneste forhold, og at den for godt 5 % af kvinderne har stået på i mindst 16 år. En stor del af kvinderne har således været længe i det voldelige forhold, inden de kom på krisecenter.

Figur 12. Periode volden har været del af kvindens voksne liv

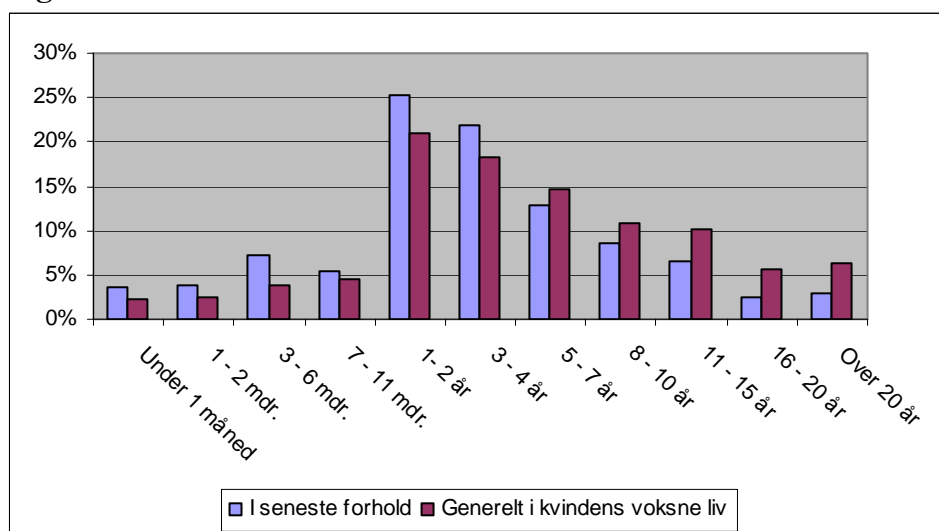

Kun 13 % af kvinderne har generelt været udsat for vold fra en nuværende og/eller tidligere ægtefælle/samlever/kæreste i deres voksne liv i under 1 år, se figur 12. 40 % af kvinderne har været udsat for vold i 1 – 4 år, 15 % i 5 - 7 år, 11 % i 8 – 10 år, 10 % i 11 - 15 år. For ikke mindre end 83 kvinder svarende til 12 %, har volden fra en nuværende

⁴⁰ Svarprocenten for kvinder, der har været på krisecenter i over 1 uge, er 71 % på spørgsmålet om volden i det seneste forhold og 64 % på spørgsmålet om volden generelt i kvindens voksne liv.

og/eller tidligere ægtefælle/samlever/kæreste været en del af deres voksne liv i mere end 16 år.

6.3 Voldens hyppighed

Hvor hyppigt kvinden er udsat for vold, afhænger af voldens karakter. Se tabel 8. Ligesom i foregående afsnit beskrives kun de kvinder, der har været på krisecenter i mere end 1 uge.

Tabel 8. Voldens hyppighed for kvinder, der har været på krisecenter i mindst 7 døgn

| | Fysisk vold | Psykisk vold | Seksuel vold ⁴¹ | Materiel vold | Økonomisk vold |
|------------------------|-------------|--------------|----------------------------|---------------|----------------|
| Dagligt | 6 % | 36 % | 7 % | 4 % | 41 % |
| Flere gange ugentligt | 15 % | 19 % | 16 % | 8 % | 6 % |
| Ugentligt | 7 % | 8 % | 10 % | 6 % | 5 % |
| Flere gange om måneden | 16 % | 6 % | 6 % | 12 % | 7 % |
| Månedligt | 8 % | 3 % | 6 % | 10 % | 9 % |
| Flere gange halvårligt | 7 % | 1 % | 4 % | 10 % | 1 % |
| Halvårligt | 5 % | 1 % | 2 % | 10 % | 1 % |
| Kun én gang | 8 % | 2 % | 9 % | 12 % | 7 % |
| Ved ikke/uoplyst | 28 % | 25 % | 40 % | 27 % | 23 % |
| I alt | 100 % | 100 % | 100 % | 100 % | 100 % |

Det er i høj grad den psykiske vold, der udøves hyppigt. 36 % af dem, der er udsat for psykisk vold, angiver, at volden finder sted dagligt, 19 % flere gange ugentligt og 8 % ugentligt. Det betyder, at næsten to ud af tre (63 %) udsættes for psykisk vold mindst en gang om ugen. 41 % af de kvinder, der har været udsat for økonomisk vold, angiver at dette finder sted dagligt. Af de kvinder, der er udsat for fysisk vold, angiver 28 % at det er mindst en gang om ugen. Blandt de kvinder, der er udsat for seksuel vold, forekommer volden for 33 % mindst en gang om ugen. Lægges tallene sammen viser det sig, at næsten halvdelen (45 %) af de kvinder, der udsættes for seksuel vold, mindst en gang om måneden bliver voldtaget, forsøgt voldtaget eller bliver tvunget til andre former for seksuelle ydelser af deres partner eller andre.

For gruppen af familiesammenførte kvinder forekommer volden endnu hyppigere end for gruppen af kvinder på krisecenter som helhed⁴². Den fysiske vold finder sted mindst en gang om ugen for 39 % af de familiesammenførte kvinder, der er udsat for fysisk vold, mens det kun er for 26 % af de kvinder, der ikke er familiesammenførte. For 52 % af de familiesammenførte kvinder, der er udsat for økonomisk vold, finder dette sted dagligt, men det kun er 37 % af de kvinder, der ikke er familiesammenførte. Blandt de familiesammenførte kvinder, der er udsat for seksuel vold, forekommer volden for næsten halvdelen (45 %) af kvinderne mindst en gang om ugen, mens det samme sker for

⁴¹ Svarprocenten på dette spørgsmål er meget lav, hvilket skyldes, at opholdstid på ned til 1 uge er for kort tid til at afdække spørgsmål af seksuel karakter.

⁴² Voldens karakter er stort set den samme for familiesammenførte kvinder og kvinder med dansk statsborgerskab.



mindre end hver tredje (31 %) af de ikke familiesammenførte kvinder. Mens 46 % af de kvinder, der ikke er familiesammenførte og som er udsat for seksuel vold, oplever dette mindst en gang om måneden, forekommer den seksuelle vold for 60 % af de familiesammenførte kvinder mindst en gang om måneden. Det er således noget der tyder på, at familiesammenførte kvinder i særlig er udsatte. Dette kan bl.a. skyldes, at de familiesammenførte kvinder er tvunget til at finde sig i volden, fordi de risikerer udvisning af Danmark ved eventuelt ophør af samliv med ægtefællen.

6.4 Anmeldelse af volden

På trods af at kvinderne er udsat for så grov vold, at de finder det nødvendigt at flytte på krisecenter, er der kun 347 kvinder, der har anmeldt volden til politiet⁴³. Se bilag 29. De primære årsager til *ikke* at anmelde volden er angst for repressalier fra voldsmanden, følelsesmæssige bindinger til manden, samt at kvinder vurderer en anmeldelse som nytteløs. Det er dog også bemærkelsesværdigt, at 21 kvinder ikke anmelder, fordi de er bange for politiet, og at 15 kvinder har oplevet, at politiet har nægtet at behandle anmeldelsen.

Under svarmuligheden 'Andet' uddybes nogle af kvindernes begrundelser for ikke at anmelde volden. Nogle af kvinderne oplyser, at de finder det svært at anmelde den psykiske vold. Psykisk vold er da heller ikke kriminaliseret af den danske straffelov. Der hersker således stadig en opfattelse af, at 'rigtig vold' efterlader synlige fysiske mærker. Andre grunde til ikke at anmelde volden kan være, at kvinderne frygter for den fremtidige relation til voldsmanden, fordi de har børn sammen eller hensynet til familien.

Tabel 9. Årsager til at kvinderne ikke anmelder volden

| | Antal |
|--|-------|
| Angst for repressalier fra voldsmanden | 275 |
| Kvinden har trods volden stadig følelsesmæssige bindinger til manden | 236 |
| Kvinden har vurderet en anmeldelse som nytteløs | 197 |
| Angst for repressalier fra andre | 60 |
| Angst for politiet | 21 |
| Politiet har nægtet at behandle anmeldelsen | 15 |
| Anmeldelsen er trukket tilbage | 6 |
| Andet | 174 |

6.5 Anden kontakt til politiet

I alt har 469 kvinder haft anden kontakt med politiet for at få forskellige former for hjælp. Se tabel 10 på næste side. Kvinderne har hyppigst kontaktet politiet for at få rådgivning og dernæst for at blive ledsaget. 165 kvinder har kontaktet politiet for at få tilhold overfor den voldsudøvende part, og 59 kvinder har kontaktet politiet vedrørende bærbar alarmer. 'Andet' kategorien dækker bl.a. over kontakt med politiet i forbindelse med husspektakler, anmeldelse af volden eller forsøg herpå, udlevering af børn eller ejendele.

⁴³ 83 % af de voldsramte kvinder har svaret på spørgsmålet. I forhold til 2003 har næsten dobbelt så mange anvendt kategorien ved ikke, men sammenligner man andelen af voldsramte kvinder, der har anmeldt volden, er der en stigning på 2 procentpoint fra 2003 til 2004.

Tabel 10. Kontakt til politiet vedrørende ydelser/indsatser

| | Antal | Procent |
|--|-------|---------|
| Rådgivning | 233 | 50 % |
| Ledsagelse | 186 | 40 % |
| Tilhold | 165 | 35 % |
| Bærbare alarmer | 59 | 13 % |
| Andet | 98 | 21 % |
| Antal kvinder i alt der har kontaktet politiet | 469 | |

6.6 Lægebistand som følge af den seneste vold

Det er kun en mindre andel på 431 af de voldsramte kvinder, svarende til 28 %, der har været på skadestue eller hos sin praktiserende læge på grund af den seneste vold. 379 kvinder svarende til 25 %, har tidligere været på skadestue eller hos praktiserende læge på grund af vold. Cirka halvdelen af disse kvinder har både været til lægen/skadestuen på grund af de nuværende og den tidligere vold. Derudover har 124 kvinder været indlagt på et somatisk sygehus. Der er stort set ingen forskel på andelen af familiesammenførte og ikke familiesammenførte kvinder, der har været til lægen.

At der ikke er flere kvinder, der har benyttet sig af sundhedsvæsenet i forbindelse med volden, betyder samtidig, at de fx ikke har nogen lægeerklæring på volden, som dokumentation ved en eventuel senere anmeldelse af volden. De familiesammenførte kvinder, der ikke har opholdt sig i Danmark i 7 år⁴⁴ og ønsker ophør af samliv med den voldelige ægtefælle, har desuden brug for bl.a. at kunne dokumentere volden for at kunne opnå en selvstændig opholdstilladelse i Danmark⁴⁵.

⁴⁴ Hvis kvinden er kommet til Danmark før 1. juli 2002, skal hun kun have opholdt sig i Danmark i 3 år, for at opnå selvstændig opholdstilladelse ved ophør af samliv med ægtefælle.

⁴⁵ Næsten hver femte (18 %) af de familiesammenførte kvinder har opholdt sig i Danmark i under 2 år og er således med sikkerhed udvisningstruede, mens 56 % har opholdt sig i 2 – 6 år. En del af disse er ligeledes udvisningstruede ved et eventuelt ophør af samliv med den voldelige ægtefælle.



7 Kvinder med anden etnisk baggrund end dansk

I årsstatistikken for 2004 er der stillet en række spørgsmål til kvinder med anden etnisk (kulturel) baggrund end dansk for at belyse nogle særlige problemstillinger for denne gruppe omkring ægteskabets indgåelse, ægtefællens etniske tilhørsforhold og forholdet til familien⁴⁶. Gruppen af 'etniske' kvinder er ikke fast defineret ud fra fx fødeland eller nationalitet⁴⁷, men er baseret på krisecentermedarbejderens vurdering af kvindens etniske/kulturelle tilhørsforhold. Det er derfor ikke muligt at vurdere svarprocenten på spørgsmålene præcist⁴⁸.

Med tanke på at de kvinder, der ikke er født i Danmark, kommer fra over 80 forskellige lande, er det problematisk at betragte gruppen som homogen. Det er dog muligt at definere gruppen af kvinder med anden etnisk baggrund end dansk, som den gruppe af kvinder, der har en kulturel identitet, der adskiller sig fra flertalsbefolkningens i Danmark. Anden etnisk baggrund kan således ikke defineres objektivt ud fra fx race, religion eller sprog men ud fra den sociale, kulturelle eller sproglige identitet (Behrens 1999).

7.1 Mønster for ægteskabsindgåelse

Der er 628 kvinder, hvorom der er besvaret spørgsmålene om ægteskabets indgåelse, heraf er der dog om 252 kvinder svaret 'ved ikke'. De 376 kvinder der har angivet, hvordan ægteskabet er indgået, har i overvejende grad selv valgt deres ægtefælle eller valgt denne i samråd med deres familie. Dette ses af figur 13 på næste side.

For 18 % af kvinderne er ægteskabet arrangeret af familie og slægt. Der er 40 kvinder (11 %), der er i et tvangsægteskab eller et ægteskab, der er arrangeret af familien under tvangslignende omstændigheder. Endelig er der 24 kvinder, hvor ægteskabet specifikt er blevet etableret gennem et kontaktbureau eller via Internettet.

Til sammenligning kan nævnes en undersøgelse af pardannelse blandt etniske minoritetsunge i Danmark, der viser, at 80 % af de unge selv har valgt deres partner, 16 % sammen med forældrene har valgt ægtefællen, og at 4 % ikke har haft indflydelse på valget af deres ægtefælle⁴⁹.

Mønstrene for ægteskabets indgåelse for kvinder med anden etnisk baggrund end dansk er således differentieret. På den ene side angiver en stor gruppe af de selv valgt deres ægtefælle, mens der på den andens side også er en gruppe af kvinder, for hvem ægteskabet er indgået under større eller mindre grad af tvang.

⁴⁶ Rapporten 'Etniske minoritetskvinder på krisecenter – et metodehæfte' (LOKK 2005) beskriver metoder i arbejdet med etniske minoritetskvinder, der opholder sig på krisecenter.

⁴⁷ Der er i alt i årsstatistikken for 2004 802 kvinder, der er født udenfor Danmark, og 552 kvinder, der ikke er danske statsborgere.

⁴⁸ Andelen af kvinder der har svaret 'ved ikke' falder jo længere tid kvinden har været på krisecenter. Det er valgt at inddrage alle kvinderne i dette afsnit og ikke kun de kvinder, der har været på krisecenter i fx mindst 1 uge.

⁴⁹ Schmidt, Garbi & Jakobsen, Vibeke 2004: *Pardannelse blandt etniske minoriteter i Danmark*. Socialforskningsinstituttet 04:09.

Figur 13. Måden ægteskabet er indgået⁵⁰

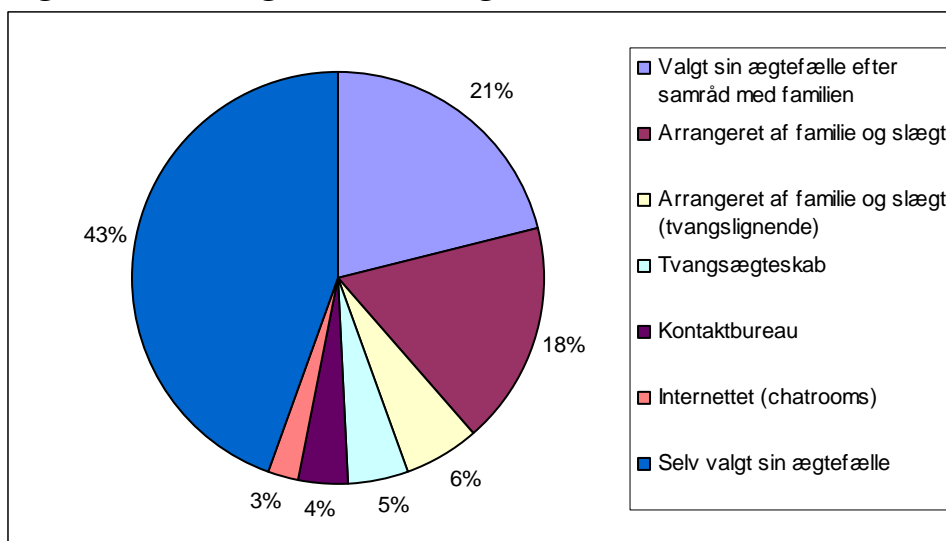

7.2 Ægtefællens etniske tilhørsforhold

Der er 461 etniske kvinder, hvor ægtefællens etniske tilhørsforhold er kendt. Af disse har næsten halvdelen (45 %) giftet sig med en mand fra deres eget hjemland, dvs. at kvinden har boet i Danmark, og at hendes mand indtil ægteskabets indgåelse har været bosat i hjemlandet. Næsten hver femte (19 %) har giftet sig med en mand med samme etniske baggrund dvs. en mand, der inden ægteskabet har boet i Danmark, men som har et andet oprindelsesland end Danmark. 9 % har giftet sig med en mand med et andet etnisk tilhørsforhold end dansk eller deres eget. Endelig er der 123 kvinder svarende til 27 %, der har giftet sig med en dansk mand. Se figur 14.

⁵⁰ Figuren læses således: figurfelterne læses med uret og svarer til forklaringsteksterne, når disse læses oppefra og ned.



Figur 14. Ægtefællens etniske tilhørsforhold⁵¹

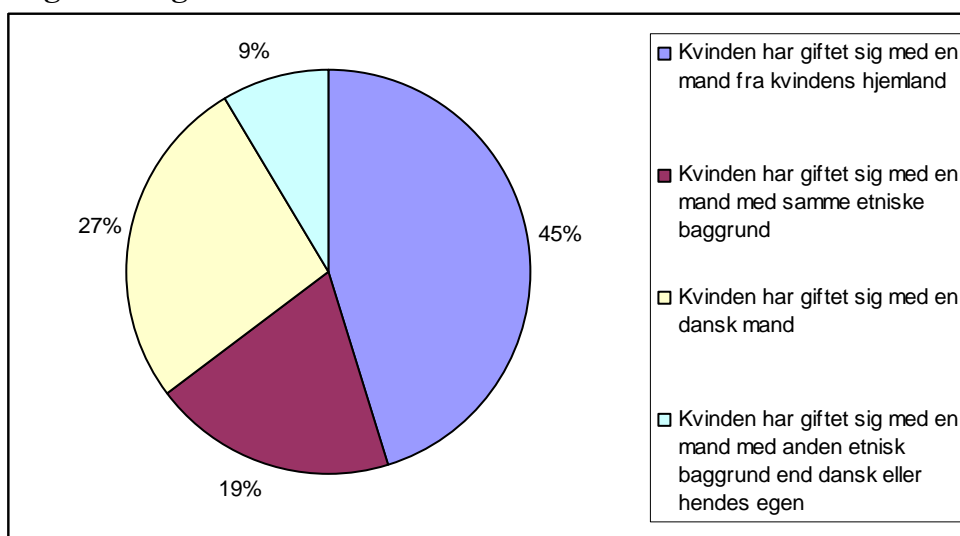

Kvinderne der er dansk gift, kommer hovedsageligt fra Asien (særligt Thailand og Filippinerne) og Østeuropa (særligt Rusland og Polen). Gruppen af kvinder, der er gift med en dansk mand, er karakteriseret ved, at halvdelen taler godt dansk. Derudover er disse kvinder karakteriseret ved, at 77 % ikke er danske statsborgere. Af disse opfylder 73 % ikke kravet om at have været i Danmark i mindst 7 år for at kunne få en selvstændig opholdstilladelse ved evt. ophør af samliv med den voldelige ægtefælle. En stor del af disse kvinder risikerer således udvisning af Danmark, hvis de bliver skilt fra den voldelige danske mand. Disse kvinder adskiller sig fra den gennemsnitlige kvinde på krisecenter ved, at en større andel (33 %) har en lønindkomst og derved er tilknyttet arbejdsmarkedet.

Af de 461 kvinder, hvor ægtefællens tilhørsforhold er kendt, er de 235 kvinder familiesammenførte. Ser man denne gruppe er det værd at bemærke, at de i højere grad end gruppen af etniske kvinder som helhed er gift med en dansk mand. Mere end hver tredje familiesammenførte kvinde er dansk gift. Se figur 15. Der er således en gruppe af danske mænd, der 'importerer' udenlandske kvinder til ægteskab i Danmark, hvorefter de behandler dem så dårligt, at kvinderne er tvunget til at flytte på krisecenter. Dette belyses yderligere i rapporten 'Når drømme og håb forvandles til et mareridt' (LOKK 2003).

⁵¹ Figuren læses således: figurfelterne læses med uret og svarer til forklaringsteksterne, når disse læses oppefra og ned.

Figur 15. Familiesammenførte kvinders ægtefælles etniske baggrund⁵²

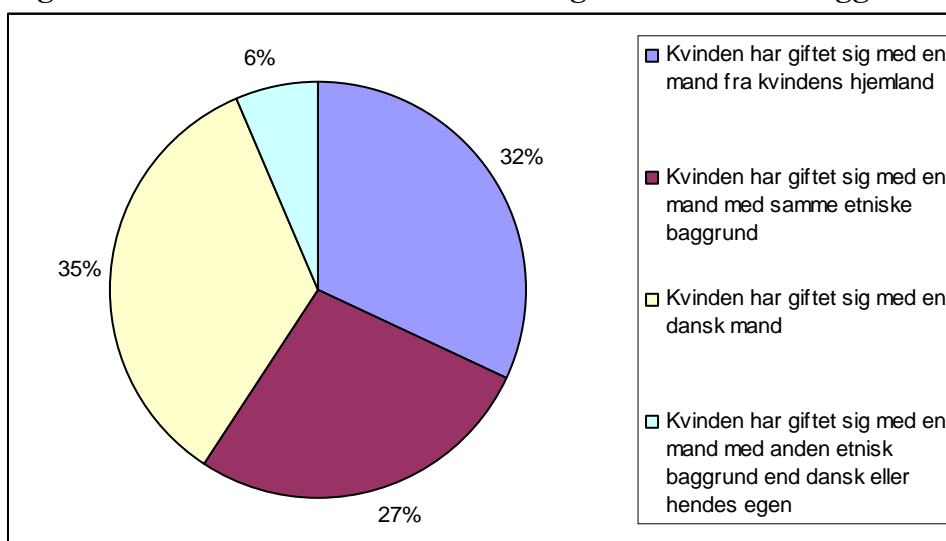

Der er en sammenhæng mellem ægtefælles etniske tilhørsforhold og ægteskabets indgåelse. Er der tale om et tvangsægteskab eller tvangslignende ægteskab, har samtlige kvinder giftet sig med en mand fra deres eget hjemland eller en mand med samme etniske baggrund. Har kvinden derimod selv valgt sin ægtefælle, har kun 26 % giftet sig med en fra deres hjemland, mens 45 % har giftet sig med en dansk mand. For de familiesammenførte kvinder har over halvdelen (56 %) af de 78 kvinder, der selv har valgt deres ægtefælle, giftet sig med en dansk mand. Er der tale om ægteskab indgået via Internet eller chatrooms, har samtlige kvinder giftet sig med en dansk mand.

7.3 Forholdet til familie og slægt

Om i alt 738 kvinder er der svaret på spørgsmålet om forholdet til familie og slægt. Af disse har 236 angivet, at de ikke oplever konflikter og 279, at de ikke ved om der er konflikter. 223 kvinder svarer, at de oplever konflikter eller uoverensstemmelser med familie og slægt. 151 af de kvinder der oplever konflikt med familie eller slægt har også svaret på spørgsmålet om ægtefælles etniske baggrund. Af disse har over halvdelen (53 %) giftet sig med en mand fra hjemlandet, 23 % med en mand med samme etniske baggrund, mens kun 5 % har giftet sig med en dansk mand.

Konflikterne har betydet, at 73 kvinder har afbrudt kontakten til deres familier, 87 har meget begrænset kontakt til deres familie, og 24 kvinders familier har afbrudt kontakten til kvinden. Det har store personlige omkostninger for de etniske kvinder at bryde med deres familie, idet de ofte ikke har andre netværk at søge støtte hos. Kvinder, der har konflikter med familien, er karakteriseret ved, at de er unge – 68 % er under 29 år, at kun 11 % af dem har en lønindkomst, 31 % kun taler lidt eller intet dansk og at 62 % har børn. Det er svære vilkår denne gruppe kvinder har for at skabe sig et trygt og indholdsrigt liv for dem selv og deres børn efter opholdet på krisecentret, når de hverken har tilknytning til arbejdsmarkedet eller kan hente hjælp eller støtte i deres familier.

⁵² Figuren læses således: figurfelterne læses med uret og svarer til forklaringsteksterne, når disse læses oppefra og ned.



8 Samarbejdet med de sociale forvaltninger

Samarbejdet med de sociale forvaltninger er vigtigt, da dette er med til at skabe rammerne for kvindernes fremtid i form af fx økonomi, bolig eller psykologbistand. Det er også vigtigt, at kvinderne får oplevelsen af, at de kan få hjælp fra det offentlige system, hvis de har behov for det. At det offentlige system anerkender deres problemer som en følge af det at være i et voldeligt forhold fremfor at de oplever, at de står alene, og at volden er et problem, de selv må løse. Dette gælder både i den aktuelle situation og på længere sigt. I årsstatistikken for 2004 indgår såvel kvindernes oplevelser og krisecentrenes oplevelser af samarbejdet med de sociale forvaltninger.

Kvindernes møde med det sociale hjælpesystem behandles mere dybdegående i rapporten 'Når vold er hverdag – en undersøgelse af mænds vold mod kvinder i nære relationer'.

8.1 Støtte til kvinderne fra det sociale hjælpesystem

Af de 1.549 kvinder på krisecenter i 2004, der med sikkerhed har været udsat for vold, har 883 (57 %) søgt støtte i socialforvaltningen i relation til den vold, de har været udsat for. Henvendelserne omhandler primært betaling af ophold på krisecenter, råd og vejledning samt psykologhjælp. Se tabel 11. 'Andet' kategorien omhandlede primært økonomi og bolig. Disse to kategorier er derfor opgjort separat i tabellen. I 'Andet' kategorien nævnes desuden emner som anbringelse af børn eller aflastning, psykiatrisk sygehusplads og hjælp til misbrug.

Tabel 11. Former for støtte som kvinden har søgt i socialforvaltningen

| | Antal | Procent |
|------------------------------------|-------|---------|
| Ophold på krisecenter | 687 | 78 % |
| Råd og vejledning | 557 | 63 % |
| Psykologhjælp | 160 | 18 % |
| Familiebehandling | 145 | 16 % |
| Økonomi | 59 | 7 % |
| Bolig | 36 | 4 % |
| Andet | 29 | 3 % |
| Kvinder i alt, der har søgt støtte | 883 | |

Vurderingen af den støtte, kvinderne har modtaget, fra socialforvaltningen, er blandet. Kun godt halvdelen af kvinderne tilkendegiver positivt, at de har fået relevant støtte i den aktuelle situation, hvorimod hver fjerde kvinde giver udtryk for, at hun ikke fik relevant støtte. 23 % har svaret 'ved ikke'. De kvinder, der har kontaktet socialforvaltningen i forbindelse med ønske om ophold på et krisecenter eller i forbindelse med råd og vejledning, oplever i lidt højere grad, at de får relevant støtte end de kvinder, der har søgt andre former for støtte.

Den primære årsag til, at kvinderne ikke oplever, at de får relevant støtte af det sociale hjælpesystem er, at der er manglende forståelse af problemet. 147 kvinder oplever dette

som én af grundene til, at den støtte de fik, ikke var relevant. En enkelt kvinde angiver ligefrem, at sagsbehandleren ydmygede hende. Pia Clemmensen⁵³ understreger i sin undersøgelse, at voldsramte kvinder har stort behov for, at sagsbehandlere udviser forståelse og ikke mindst anerkendelse af deres problemer og deres fremstilling af disse problemer (Clemmensen 2005). Det kan ofte være overfor sagsbehandleren, at kvinden for første gang fortæller om den vold, hun lever med, og skal kvinden have en reel chance for at forlade den voldelige mand, er det afgørende, at hun føler, at hun bliver mødt med forståelse, og at hun får den nødvendige hjælp. Hvis det første møde med socialforvaltningen er negativt, er der tendens til at også den efterfølgende kontakt, vil blive oplevet negativt⁵⁴.

44 kvinder oplevede ikke støtten som relevant på grund af for lang ventetid på en samtale med en sagsbehandler, 6 kvinder begrundede det med for langsom sagsbehandling, og 48 kvinder begrundede det med, at sagsbehandleren ikke oplyste om, hvilke støttemuligheder der findes.

Ser man på kvinders tilfredshed med den støtte, de har modtaget, er der ikke fuldstændig sammenhæng med, hvor relevant de fandt støtten, selvom det naturligvis er sådan, at de kvinder, der har oplevet støtten som relevant i højere grad er tilfredse, end de kvinder, der ikke oplevede at få relevant støtte. Generelt er hver tredje kvinde tilfreds eller meget tilfreds med den støtte, hun har modtaget, mens kun 21 % er meget utilfredse. Tilfredsheden er således generelt lidt mere positiv end vurderingen af støttens relevans. Se figur 16. For en stor andel (34 %) af kvinderne kendes deres tilfredshed ikke.

Der er tendens til at kvinder, der ikke er født i Danmark, er en anelse mere tilfredse end kvinder født i Danmark, og at gifte kvinder er mere tilfredse end enlige/samlevende.

Figur 16. Kvindernes tilfredshed med støtten fra socialforvaltningen⁵⁵

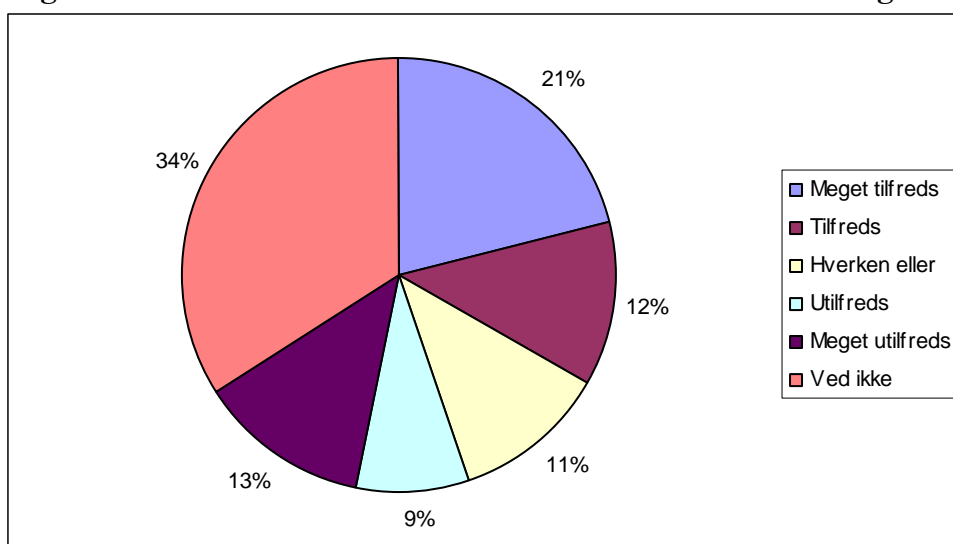

⁵³ Pia Rovsing Clemmensen har i 2005 udgivet bogen 'Den rette hjælp – til voldsramte kvinder'.

⁵⁴ Se fx Dannerhusets rapport 'Projekt ikke-dansktalende kvinder på krisecenter – en evaluering og erfaringsopsamling' fra 2005.

⁵⁵ Figuren læses således: figurfelterne læses med uret og svarer til forklaringsteksterne, når disse læses oppefra og ned.



8.2 Krisecentrenes oplevelse af samarbejdet med socialforvaltningen

Også krisecentrene er blevet spurgt om deres generelle oplevelse af samarbejdet med socialforvaltningen. Deres svar ses i tabel 12. 36 % af krisecentrene mener, at socialforvaltningen kun i svag grad eller slet ikke har et tilfredsstillende kendskab til beboerne på krisecentrene. Krisecentrenes utilfredshed underbygger kvindernes oplevelse af graden af støtte de kan få. Et godt kendskab til voldsramte kvinder er naturligvis en forudsætning for, at det sociale hjælpesystem kan give kvinderne den støtte, de har brug for. Det manglende kendskab til voldsramte kvinder skal dog ikke tages som udtryk for manglende vilje. 28 af de 35 krisecentre oplever, at socialforvaltningen udviser nogen eller høj grad af samarbejdsvilje. De største problemer for krisecentrene i samarbejdet med de sociale forvaltninger er lange vente- og sagsbehandlingstider. Disse faktorer er naturligvis af væsentlig betydning for voldsramte kvinder generelt og for kvinder på krisecenter i særdeleshed, da deres fremtidige (økonomiske) muligheder ofte afgøres af socialforvaltningen.

Tabel 12. Krisecentrenes generelle oplevelse af socialforvaltningen

| Socialforvaltningen: | I høj grad | | I nogen grad | | I lille grad | | Slet ikke | |
|---|------------|------|--------------|------|--------------|------|-----------|-----|
| | Antal | % | Antal | % | Antal | % | Antal | % |
| Har tilfredsstillende kendskab til beboerne på krisecentret | 3 | 9 % | 18 | 55 % | 10 | 30 % | 2 | 6 % |
| Udviser samarbejdsvilje | 6 | 19 % | 22 | 69 % | 4 | 13 % | 0 | 0 % |
| Har korte ventetider | 4 | 13 % | 10 | 31 % | 15 | 47 % | 3 | 9 % |
| Har kort sagsbehandlingstid | 1 | 3 % | 15 | 47 % | 13 | 41 % | 3 | 9 % |

Det lader til, at samarbejdet med socialforvaltningen er en anelse mere tilfredsstillende i 2004 end i de tidligere år. I 2003 var det dog kun muligt at svare ja, nej eller ved ikke til ovenstående spørgsmål. Det er derfor ikke muligt at lave en direkte sammenligning.

I 2003 angav 49 % af krisecentrene, at de ikke mente, at socialforvaltningen havde et tilfredsstillende kendskab til beboerne på krisecentrene, og kun 31 % af kendskabet var tilfredsstillende. Som det ses af tabellen ovenfor, er der i 2004 'kun' 35 % af krisecentrene, der mener, at socialforvaltningens kendskab er lille eller at de slet ikke har noget. Ligeledes angav krisecentrene i 2003, at kun 46 % af socialforvaltningerne udviste stor samarbejdsvilje.

9 Fraflytning og efterværn

9.1 Udflytning efter opholdet

Samlet set er godt hver femte kvinde (22 %), der har været på krisecenter i 2004, flyttet tilbage til sin ægtefælle/samlever efter opholdet på krisecentret. Se figur 17 og bilag 30. Andelen af kvinder, der flytter tilbage til sin ægtefælle/samlever efter opholdet på krisecentret, har de sidste 3 år stort set ikke ændret sig. Hvor kvinden flytter hen efter krisecenteropholdet er afhængigt af, hvor længe hun har opholdt sig på krisecentret. 30 – 34 % af de kvinder der er på krisecenter i under en uge flytter tilbage til ægtefælle/samlever, mens det kun er under 10 % af kvinderne, der har været på krisecenter i mere end en måned.

Opholdslængden har ligeledes betydning for, hvor mange kvinder der flytter til en ny bolig. Gennemsnitligt flytter 24 % af kvinderne til en ny bolig. Ikke overraskende flytter under 5 % af de kvinder, der har været på krisecenter i under en uge til ny bolig, mens 51 % af kvinderne der har været på krisecenter i 91 – 180 dage og 66 % af kvinderne, der har været på krisecenter i et halvt til et helt år, flytter til en ny bolig.

14 % flytter tilbage til den tidligere bolig uden den, der udøvede volden, 8 % flytter til et andet krisecenter. 'Andet' kategorien dækker bl.a. over 22 kvinder, der bliver indlagt på hospitalet – heraf 18 på et psykiatrisk hospital, og 26 kvinder der flytter til herberg eller andre institutioner.

Figur 17. Udflytningsform efter ophold på krisecenter⁵⁶

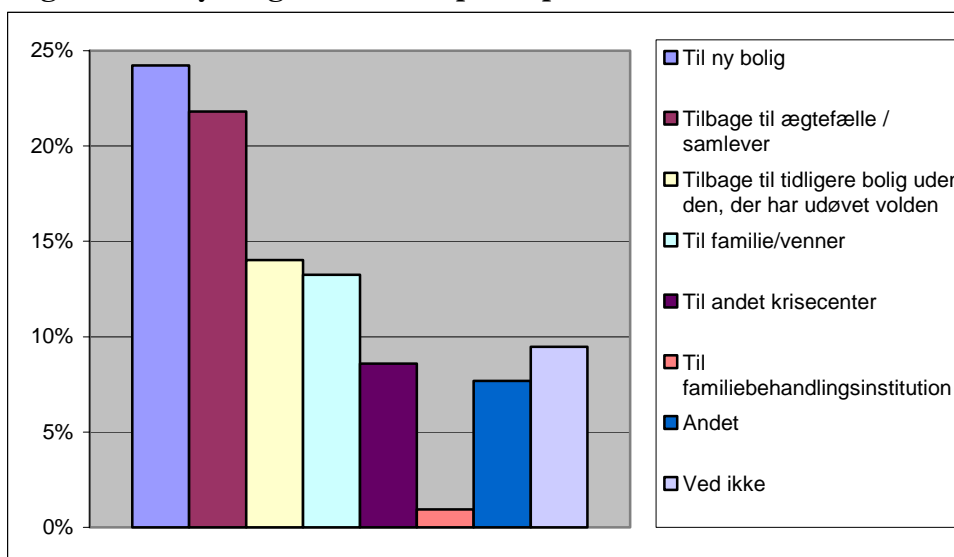

Kvinder uden dansk statsborgerskab og i særdeleshed familiesammenførte kvinder flytter i højere grad tilbage til deres ægtefælle/samlever end kvinder med dansk statsborgerskab.

⁵⁶ Figuren læses således: søjlerne læses fra venstre mod højre og svarer til forklaringsteksterne, når disse læses oppefra og ned.



20 % af kvinderne med dansk statsborgerskab flytter tilbage til deres ægtefælle/samlever, mens det samlet set er 26 % af de kvinder, der ikke har dansk statsborgerskab. For den særligt udsatte gruppe af familiesammenførte kvinder flytter 27 % tilbage til ægtefælle/samlever. Dette kan skyldes risikoen for, at de bliver udvist af Danmark ved et eventuelt ophør af samliv med den voldelige ægtefælle.

For en stor del af kvinderne er et krisecenterophold altså ikke afslutningen på et liv, hvor de er udsat for vold, men kan snarere betegnes som en pause. Dette underbygges også af at 37 % af de kvinder, der var på krisecenter i 2004, tidligere havde været på krisecenter. Det understreger vigtigheden af at kvinderne efter udflytningen fra krisecentret, tilbydes massiv hjælp og efterværn, hvis de og deres børn skal tilbydes en reel mulighed for et liv uden vold.

9.2 Når kvinden bliver bedt om af flytte

I 2004 blev 248 kvinder svarende til 14 % bedt om at flytte fra krisecentret. Bilag 31 viser antallet af kvinder, der er blevet bedt om at flytte fordelt på de enkelte krisecentre. Der kan være flere grunde til, at kvinderne bliver bedt om at flytte. Både psykisk sygdom og misbrug er hyppige grunde. Se figur 18 og bilag 32. Når kvinderne med andre alvorlige problemer end volden som fx misbrug eller psykisk sygdom bliver bedt om at flytte, skyldes det primært hensynet til de øvrige beboeres sikkerhed herunder ikke mindst børnenes. Disse kvinder har desuden brug for en særlig faglig kvalificeret hjælp af uddannet personale, der kan hjælpe/behandle dem for misbruget eller de psykiske lidelser. Kvinder med denne type problemer er derfor udenfor de fleste krisecentres målgruppe. Et dilemma for krisecentrene er imidlertid, at der ikke forefindes andre steder, hvor disse kvinder kan få hjælp, der tager hensyn til at de både er voldsramte og har et misbrug eller en psykisk lidelse⁵⁷.

21 kvinder blev bedt om at flytte på grund af overbelægning og 10 kvinder, fordi der ikke var betalingstilsagn. En gruppe kvinder bliver bedt om at flytte på grund af sikkerhed, hvis voldsudøveren finder ud af, hvor hun befinder sig eller andre særlige sikkerhedsrisici. Disse kvinder overflyttes til andre krisecentre.

⁵⁷ Hanne Marie Hjemmet i Roskilde modtager i dag misbrugende voldsramte kvinder. Deres primære målgruppe er dog stofmisbrugende prostituerede og ikke voldsramte kvinder generelt ej heller børn.

Figur 18. Årsager til at kvinden bliver bedt om at flytte

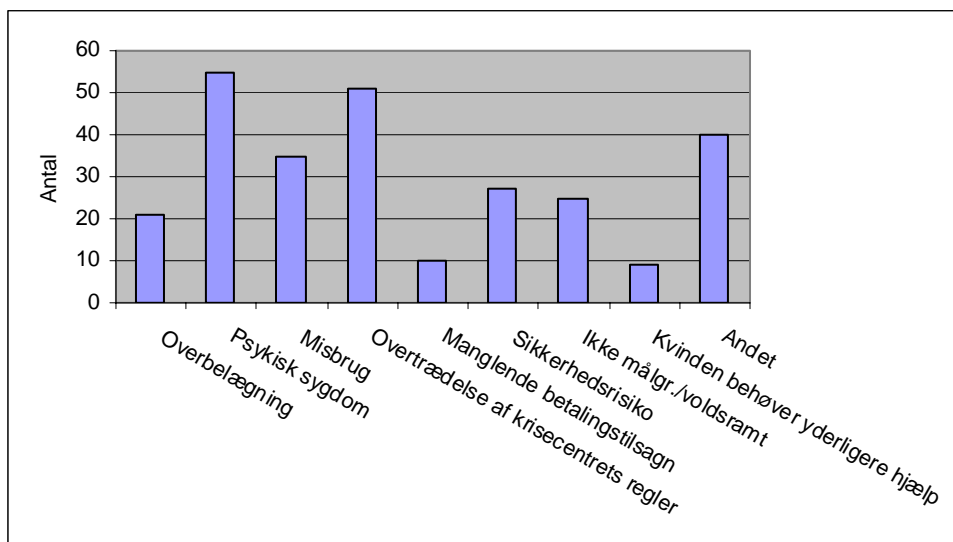

9.3 Krisecentrenes tilbud om efterværn

Det fremgår af denne årsstatistik, at kvinder på krisecenter er karakteriseret ved, at få har tilknytning til arbejdsmarkedet, at kvinderne ofte har alvorlige psykiske og sociale problemer som følge af den vold, de har været udsat for, og at der er stor risiko for, at volden fortsætter efter endt ophold på krisecentrene. Kvinder på krisecentre må derfor betragtes som en særlig udsat gruppe, der har behov for hjælp og støtte både til dem selv og deres eventuelle børn efter endt ophold på krisecenter.

34 af de 35 krisecentre tilbyder beboerne efterværn eller anden form for støtte efter udflytningen fra krisecentret. I alt har 13 krisecentre generelle tilbud om efterværn til alle, 11 af disse aftaler også efterværnets form individuelt med kvinden og barnet. 21 krisecentre har kun individuelt aftalte efterværnstilbud. Se bilag 33.

Størstedelen af krisecentrene angiver, at varigheden af efterværnet afgøres af behovet (og ressourcerne). 4 af de 35 krisecentre tilbyder efterværn i over 1 år, mens 3 krisecentre tilbyder efterværn hhv. 6 - 12 måneder og 3 - 4 måneder. Desuden angiver 2 krisecentre, at de tilbyder efterværn i under 1 måned. Efterværnet bliver primært finansieret gennem driftsmidler og sekundært via private fonde.

Der er forskellige former for efterværnstilbud. 28 krisecentre tilbyder telefonisk kontakt, 25 hjemmebesøg, 20 aktiviteter på krisecentret, 14 ferieaktiviteter, og 10 netværksgrupper. De fleste krisecentre tilbyder flere forskellige former for efterværn samtidig. 7 centre har 2 tilbud, 11 centre har 3 tilbud, 6 centre har 4 tilbud og 7 centre tilbyder alle fem former for tilbud. Der er således stor forskel på både omfanget og indholdet i de efterværnstilbud, de forskellige krisecentre har. Med tanke på hvor alvorlig og langvarig vold kvinderne har været udsat for, er fx telefonisk kontakt langt fra tilstrækkelig støtte. Det er derfor nødvendigt fortsat at afsætte øgede ressourcer til efterværn for at sikre kvinderne og deres børn en reel chance for et liv uden vold og mulighed for at komme over følgerne af de traumer, volden har givet dem samt for at opbygge nye netværk.



9.4 Aftale om hjælp og støtte efter opholdet til kvinderne

Det er aftalt med 28 % af alle kvinderne, at de får støtte og hjælp fra krisecentret efter udflytningen (Se bilag 34). Varigheden af kvindens ophold på krisecenter har betydning for, om hun bliver tilbudt støtte efter opholdet. Jo længere tid krisecenteropholdet har varet, des større andel af kvinderne bliver der etableret efterværn for. Således aftales der efterværn med kun 14 % af de kvinder, der har været på krisecenter i 2 - 6 døgn, mens der aftales med 41 % af de kvinder, der har været der i 31 - 90 døgn, og med 66 % af de kvinder der har været på krisecenter i mere end et halvt år.

Det har ligeledes betydning, hvor kvinden flytter hen efter opholdet på krisecentret. Hvis kvinden flytter til en ny bolig, aftales der efterværn for 58 %, mens der kun aftales efterværn for 21 % af de kvinder, der flytter tilbage til ægtefælle/samlever. Alle kvinder kan dog ved fraflytning kontakte krisecentrenes hotline 70 20 30 82 eller henvende sig til krisecentret ved fornyet behov for indflytning.

De kvinder, der ikke taler dansk og ikke har et netværk i Danmark, er i helt særlig grad udsat, og har brug for hjælp og støtte til at kunne klare de helt basale opgaver i hverdagen.

Den hjælp og støtte kvinderne bliver tilbudt, består hyppigst af aktiviteter på krisecentret og hjemmebesøg. Andre tilbud dækker i overvejende grad over samtale, rådgivning samt telefonisk kontakt. Se tabel 13 og bilag 35. For de fleste kvinder bliver der kun aftalt én form for efterværn.

Tabel 13. Tilbud til kvinden om støtte efter udflytning

| | Antal | Procent |
|---|-------|---------|
| Aktiviteter på krisecentret | 201 | 40 % |
| Hjemmebesøg af en af krisecentrets medarbejdere | 147 | 30 % |
| Møder mhp. opfølgning af krisecentrets handleplan | 99 | 20 % |
| Tilbud om at deltage i netværksgruppe | 52 | 10 % |
| Ferieaktiviteter | 49 | 10 % |
| Andre tilbud | 203 | 41 % |
| Kvinder der får støtte/hjælp | 497 | |

9.5 Aftale om hjælp og støtte efter opholdet til børnene

Sammenlagt er der aftalt støtte til 175 kvinders børn. Kvindens opholdslængde har ligeledes betydning for, om der bliver aftalt støtte til børnene efter opholdet. Der er aftalt støtte til børnene for 8 % af de kvinder, der har været på krisecenter i 2 - 6 døgn og for 60 % af de kvinder, der har været på krisecenter i over et halvt år.

Næsten samtlige mødre til de børn der får støtte, får også selv støtte, mens det kun er halvdelen af de mødre, der får støtte, hvor børnene også får det. Undersøgelser⁵⁸ har vist,

⁵⁸ Se fx rapporten fra Boligfondens Krisecenter 'Kan vi gøre det bedre? Rapport om efterværn til børn - et metodeudviklingsprojekt'. Rapporten udkommer i september 2005 og kan downloades på www.bfkc.dk.

at også børn har stort behov for efterværn. Børnene har bl.a. brug for at tale med voksne om den vold de har overværet og om at vokse op i en familie med vold.

Karakteren af støtten til børnene er i overvejende grad aktiviteter på krisecentrene. 119 kvinder angiver, at dette er aftalt for deres børn. 46 angiver hjemmebesøg, 36 ferieaktiviteter, 32 telefonisk støtte og 7 pædagogisk besøg i daginstitution/skole. 'Andet' kategorien dækker primært over samtaler.

9.6 Årsager til at der ikke indgås aftale om hjælp eller støtte efter udflytning

For 1.218 kvinder er der ikke aftalt hjælp eller støtte efter udflytningen⁵⁹. Se bilag 36. Som tidligere nævnt spiller perioden kvinden har været på krisecenter ind på, hvor mange der indgår aftale om hjælp eller støtte efter udflytning. Den hyppigste årsag til, at der ikke er aftalt hjælp, er, at kvinden ikke ønsker det og dernæst, at andre offentlige instanser yder kvinden hjælp. Se figur 19. 'Andet' kategorien dækker i høj grad over, at kvinden kun var kort tid på krisecenter, at hun er flyttet til et andet krisecenter, at hun ikke er i målgruppen, eller at kvinden er flyttet tilbage til sin voldelige partner.

Figur 19. Årsager til, at der ikke indgås aftale om hjælp/støtte efter udflytning⁶⁰

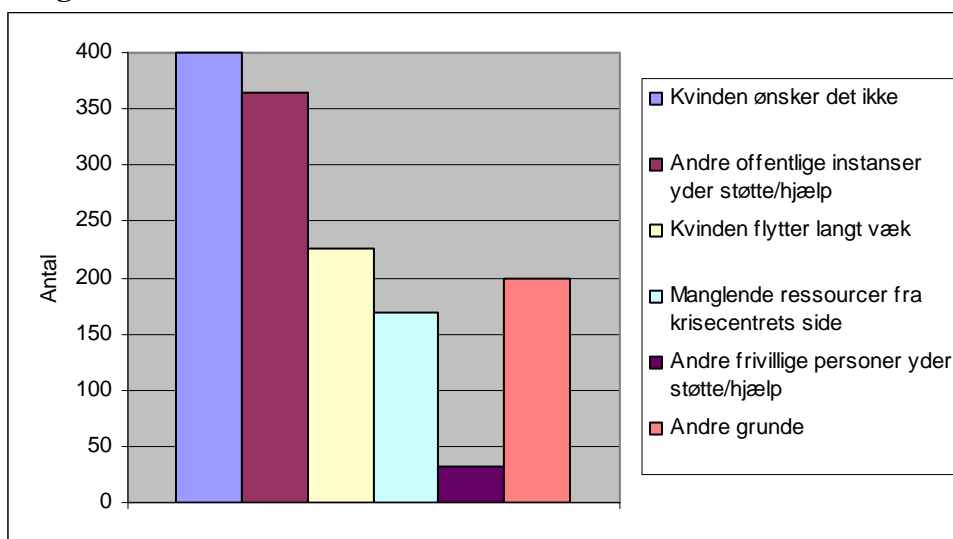

⁵⁹ Derudover er der 102 kvinder, der enten ikke har svaret på spørgsmålet eller har svaret 'ved ikke'.

⁶⁰ Figuren læses således: søjlerne læses fra venstre mod højre og svarer til forklaringsteksterne, når disse læses oppefra og ned.



10 Brugerinddragelse og demokrati på krisecentrene

På krisecentrene er der ligesom på alle andre institutioner indenfor socialt arbejde et ideal om, at brugerne skal inddrages, og at der skal være demokrati på krisecentrene således, at kvinderne har indflydelse på deres ophold. Dette ideal kan være vanskeligt at opfylde på krisecentrene, dels fordi kvinderne er i krise, og derfor har rigeligt at gøre med blot at få orden på deres eget liv og fremtid, og dels fordi kvinderne kun opholder sig en kortere periode på krisecentrene.

På trods af dette udgangspunkt bliver der på alle krisecentrene afholdt beboermøder. Kun på et enkelt krisecenter bliver der afholdt beboermøder uden deltagelse af ansatte/frivillige⁶¹.

På 4 krisecentre er der et egentligt brugerråd, hvilket er ét krisecenter mere end i 2003. Se bilag 37. På tre af disse er det nuværende beboere, der deltager, mens det på det fjerde er tidligere beboere. På to krisecentre er der endvidere en nuværende eller tidligere beboer repræsenteret i krisecentrets bestyrelse. Brugerrådenes funktion er fx at være høringspartnere i forbindelse med nye tiltag, at planlægge aktiviteter og at indrette krisecentret. Brugerrådet kan også være kvindernes talerør overfor den daglige leder og bestyrelse.

⁶¹ På 2 krisecentre ved man det ikke, og 3 krisecentre har ikke svaret på spørgsmålet.

11 Sammenfatning og perspektivering

I 2004 har 1.817 kvinder og 1.695 børn boet på krisecenter. Selvom dette tilsyneladende⁶² er et fald i forhold til tidligere år, er der fortsat 2.017 kvinder, der ikke får plads på et krisecenter, første gang de henvender sig. For 77 % af disse kvinder er årsagen pladsmangel.

Datamaterialet kan ikke sige noget om årsagen til, at færre kvinder har boet på krisecenter i 2004, men der er ingen umiddelbar grund til at tro, at faldet i antallet af kvinder og børn på krisecenter i 2004 skyldes et mindsket behov. Det er desuden krisecentrenes vurdering, at faldet i antallet af kvinder og børn er udtryk for tilbageholdenhed fra kommunernes side med at henvise til krisecentrene og med at give betalingstilsagn til kvinderne og deres eventuelle børn.

Antallet af henvendelser til krisecentrene er steget med 5 % i forhold til 2003. Undersøgelsen af henvendelserne viser, at krisecentrene har en meget stor rådgivningsfunktion både overfor tidligere beboere, overfor voldsramte kvinder der ikke umiddelbart ønsker en plads på krisecenter, overfor pårørende til voldsramte kvinder og overfor fagfolk. En del af disse henvendelser er til hotline 70 20 30 82, der nu er ved at være alment kendt.

Statistikken for 2004 beskriver, hvilke former for vold kvinderne har været udsat for. 92 % af kvinderne har været udsat for psykisk vold, 83 % for fysisk vold, 30 % for materiel vold, 29 % for økonomisk vold og 22 % for seksuel vold. De fleste kvinder er udsat for flere typer af vold samtidig. Næsten halvdelen af kvinderne har været udsat for mindst 3 forskellige former for vold. Dette understreger tydeligt behovet for betalt længerevarende psykologbistand til kvinderne og deres børn, hvis længerevarende traumatisering som følge af volden skal behandles/forebygges.

Som noget nyt belyser årsstatistikken også, hvor hyppigt volden finder sted. Den psykiske vold finder sted mindst en gang om ugen for 63 % af de kvinder, der er udsat for dette. For 44 % af de kvinder, der udsættes for fysisk vold og for 42 % af de kvinder, der er udsat for seksuel vold, finder volden sted flere gange om måneden eller hyppigere. Det kan således konkluderes, at kvinderne hyppigt udsættes for forskellige former for vold.

Kvinder på krisecenter er på mange måder en udsat gruppe. Det kan eksempelvis nævnes, at mindre end hver fjerde kvinde (22 %) har en lønindkomst eller er på sygedagpenge. At størstedelen af kvinderne er udenfor arbejdsmarkedet har ikke kun betydning for deres økonomiske situation, men betyder også, at de ikke indgår i de sociale og faglige netværk, der eksisterer på arbejdsmarkedet.

Årsstatistikken giver endvidere ny viden om, at en stor del af kvinderne har været udsat for vold i en længere årrække af deres voksne liv. 26 % af kvinderne har været udsat for vold i 5 - 10 år, og 22 % af kvinderne har været udsat for vold i mere end 11 år af deres voksne liv. 37 % af de kvinder der var på krisecenter i 2004 har mindst ét tidligere krisecenterophold bag sig. Dette understreger behovet for en generel forebyggende indsats og

⁶² Det reelle antal indflyttede kvinder og børn er lidt højere i det LOKK positivt er vidende om, at enkelte deltagende krisecentre af ressourcemæssige årsager ikke har fået udfyldt og indsendt skemaer på samtlige indflyttede kvinder og børn.



ikke mindst en massiv efterværnsindsats både i kommunalt regi og i krisecenterregi, hvis disse kvinder skal have en reel mulighed for at skabe sig et liv uden vold eller eftervirkninger af volden, og et socialt netværk både for dem selv og for deres eventuelle børn.

Også de børn der har været med deres mor på krisecenter, må anses at have behov for særlig støtte og hjælp og i en lang række tilfælde regulær psykologisk behandling. Det er derfor nævneærdig ny viden, at der på næsten halvdelen af krisecentrene ikke er ført kommunalt tilsyn med børnene.

I 2004 afdækker årstatistikken ikke blot, at kun 347 kvinder har anmeldt volden, men også årsagerne til, at kvinderne ikke har anmeldt volden. De primære årsager til ikke at anmelde volden er angst for repressalier fra voldsmanden, følelsesmæssige bindinger til voldsmanden, og at kvinden vurderer anmeldelsen som nytteløs. Det er dog også værd at bemærke, at en mindre gruppe af kvinder ikke anmelder volden, fordi de er bange for politiet, og at nogle kvinder har oplevet, at politiet har nægtet at behandle deres anmeldelse.

Andelen af kvinder på krisecenter der ikke er født i Danmark, er steget fra 40 % i 2002 til 46 % i 2004. Denne gruppe kan ikke betragtes som homogen, da kvinderne kommer fra 89 forskellige lande. Kun 52 % af kvinderne født uden for Danmark taler godt dansk, hvilket er et lille fald i forhold til 2003. Dette betyder bl.a., at behovet for tolk er steget i forhold til 2003. Det er meget ressourcekrævende for krisecentrene at have ikke-dansktalende kvinder boende, da de udover de umiddelbare sproglige barrierer, også har behov for omfattende hjælp og støtte til helt basale opgaver i hverdagen. Fortsætter stigningen i ikke-dansktalende kvinder, skal der tilføres ekstra økonomi og personaleressourcer til krisecentrene, for at de kan løfte denne opgave.

30 % af kvinderne på krisecenter i 2004 har ikke dansk statsborgerskab. Det er bemærkelsesværdigt, at 62 % af disse kvinder er familiesammenførte og derved potentielt udvisningstruede ved en fraflytning fra den voldelige ægtefælle, medmindre de er i stand til at løfte dokumentationskravene i udlændingeloven eller har opholdt sig i Danmark i mindst 7 år⁶³.

Mønstrene for ægteskabets indgåelse for kvinder med anden etnisk baggrund end dansk er differentieret. Næsten halvdelen af kvinderne med anden etnisk baggrund end dansk har selv valgt deres ægtefælle, mens ægteskabet for 11 % er et tvangsægteskab eller indgået under tvangslignende omstændigheder. 35 % af de familiesammenførte kvinder er gift med en dansk mand. Der er således en gruppe af voldelige danske mænd, der 'importerer' udenlandske kvinder til ægteskab.

Der er fortsat store forskelle i krisecentrenes økonomiske grundlag, hvilket har betydning både for de faglige tilbud (som fx antallet af ansat personale og døgnbemanding) og for opholdsbetalingen. Prisen for en plads på krisecenter har stor betydning for kommunernes valg i den enkelte kvindes situation. Det vil være særdeles ønskeligt, at man i den kommende kommunalreform i tilbuddene til de voldsramte kvinder og børn tager højde for at ensarte pris- og serviceniveau for en krisecenterplads, således at kommunerne vælger løsning ud fra hvad, der er det mest hensigtsmæssigt for den enkelte kvinde, og ikke ud fra prisen på ophold på krisecenter. Der er både behov for, at kvinder og børn kan

⁶³ Hvis kvinden er kommet til Danmark før 1. juli 2002, skal hun kun have opholdt sig i Danmark i 3 år for at opnå selvstændig opholdstilladelse ved ophør af samliv med ægtefælle.

komme på krisecenter i deres nærrområde, så de kan fortsætte deres almindelige liv med fx arbejde, skole og daginstitution i videst muligt omfang og behov for, at kvinder og børn hvis sikkerhedssituationen kræver det, kan komme på krisecenter langt fra deres bopæl. Ligeledes vil det være ønskeligt, om kommunalreformen medfører et længe tiltrængt generelt økonomisk løft i krisecentrenes driftsvilkår.



12 Litteraturliste

- Boligfondens Krisecenter (2005): *Kan vi gøre det bedre? Rapport om efterværn til børn – et metodeudviklingsprojekt.*
- Behrens, Hanne Lilholt (2002): *5230 børn på krisecenter – en deskriptiv undersøgelse.* Formidlingscentret for socialt arbejde.
- Clemmensen, Pia (2005): *Den rette hjælp – til voldsramte kvinder.* Frydenlund.
- Jensen, Vibeke Lybecker og Nielsen, Sissel Lea (2005): *Når vold er hverdag – en undersøgelse af mænds vold mod kvinder.* Videns- og Formidlingscenter for Socialt Udsatte.
- LOKK (2003): *Når drømme og håb forvandles til mareridt. En rapport om danske mænds vold mod udenlandske kvinder og børn.*
- Nielsen, Sissel Lea (2005): *Projekt ikke-dansktalende kvinder på krisecenter – en evaluering og erfaringsopsamling.* Videns- og Formidlingscenter for Socialt Udsatte.
- Pedersen, Michala M. (red.) m.fl. (2003): *Årbog om udlændige i Danmark 2003 – Status og udvikling.* Ministeriet for Flygtninge-, Indvandrere- og Integration.
- Rapport fra Krisesentersekretariatet på bakgrunn av statistikker fra krisesentrene i 2003: *Hva vil du vite om menns vold mot kvinner?* Norge.
- Schmidt, Garbi & Jakobsen, Vibeke 2004: *Pardannelse blandt etniske minoriteter i Danmark.* Socialforskningsinstituttet 04:09.
- Tilia, Gitte (2005): *LOKK børnestatistik 2004.* Videns- og Formidlingscenter for Socialt Udsatte.

13 Bilag: Tabeller fordelt på krisecentre

| | |
|---|----|
| Bilag 1. Institutionsform..... | 50 |
| Bilag 2. Økonomisk støtte modtaget i 2004 | 51 |
| Bilag 3. Takst for opholds- og kostbetaling | 52 |
| Bilag 4. Forhold, der føres tilsyn med på krisecentrene | 53 |
| Bilag 5. Tilsyn med børn og unge under 18 år | 54 |
| Bilag 6. Fuldtidsstillinger på krisecentrene | 55 |
| Bilag 7. Deltidsstillinger på krisecentrene..... | 56 |
| Bilag 8. Pædagoger ansat særligt til børnene | 57 |
| Bilag 9. Frivillige medarbejdere på krisecentre..... | 58 |
| Bilag 10. Henvendelser til krisecentrene..... | 59 |
| Bilag 11. Henvendelser om ledig plads eller rådgivning..... | 60 |
| Bilag 12. Årsager til, at krisecentret henviser kvinden til anden løsning | 61 |
| Bilag 13. Antal pladser på krisecentrene | 62 |
| Bilag 14. Antal kvinder og børn på krisecentrene | 63 |
| Bilag 15. Overnatninger på krisecentrene | 64 |
| Bilag 16. Kvinders opholdslængde i intervaller | 65 |
| Bilag 17. Forhold, der har medført forlængelse af kvindernes ophold..... | 66 |
| Bilag 18. Karakter af forhold der har medført forlængelse af kvindens ophold..... | 67 |
| Bilag 19. Kvindernes aldersfordeling..... | 68 |
| Bilag 20. Statsborgerskab..... | 69 |
| Bilag 21. Kvindernes status hvis de ikke er danske statsborgere | 70 |
| Bilag 22. Kvindernes fødeland | 71 |
| Bilag 23. Kvindernes fødeland – andet end Danmark..... | 72 |
| Bilag 24. Kvindens danske sprog..... | 73 |
| Bilag 25. Behov for tolk..... | 74 |
| Bilag 26. Kvindernes civilstand | 75 |
| Bilag 27. Kvindernes forsørgelsesgrundlag..... | 76 |
| Bilag 28. Former for vold kvinderne har været udsat for | 77 |
| Bilag 29. Anmeldelse af volden | 78 |
| Bilag 30. Udflytningsform efter ophold på krisecenter | 79 |
| Bilag 31. Kvinder der bliver bedt om at flytte..... | 80 |
| Bilag 32. Årsager til kvinden bliver bedt om at flytte | 81 |
| Bilag 33. Efterværntilbuddets form..... | 82 |
| Bilag 34. Aftale om hjælp eller støtte til kvinden efter udflytning fra krisecentret | 83 |
| Bilag 35. Karakteren af hjælp eller støtte til kvinden efter udflytning fra krisecentret | 84 |
| Bilag 36. Årsagen til at kvinden ikke får hjælp eller støtte efter udflytning fra krisecentret..... | 85 |
| Bilag 37. Afholdelse af beboermøder..... | 86 |



Bilag 1. Institutionsform

| | Amtsinstitution efter Servicelovens § 93a (Institutioner uden selvstændig bestyrelse) | Selvejende institution eller forening med driftsaftale efter Servicelovens § 93a (amtet betaler hele driften) | Selvejende institution eller forening med driftsaftale efter Servicelovens § 93a (amtet betaler dele af driften) | Selvejende institution eller forening uden driftsaftale efter Servicelovens § 93a |
|---------------|---|---|--|---|
| Boligfondens | | x | | |
| Dannerhuset | | | | x |
| Esbjerg | | | x | |
| Fredericia | | | x | |
| Frederikshavn | x | | | |
| Frederiksværk | | | x | |
| Haderslev | | | x | |
| Herning | | | x | |
| Hillerød | | | x | |
| Hjørring | | x | | |
| Hobro | x | | | |
| Holstebro | | x | | |
| Horsens | | | x | |
| Jagtvej, Kbh. | | x | | |
| Kalundborg | | | x | |
| Kolding | | x | | |
| Køge | x | | | |
| Lyngby | x | | | |
| Nakskov | | | x | |
| Nykøbing F. | | | x | |
| Næstved | | | x | |
| Nørresundby | | x | | |
| Odense | x | | | |
| Randers | | x | | |
| Ringsted | | | | x |
| Roskilde | x | | | |
| Rønne | | | x | |
| Røntofte | | | x | |
| Silkeborg | | x | | |
| Sønderborg | | | x | |
| Thisted | | x | | |
| Vejle | | | x | |
| Viborg | | x | | |
| Aabenraa | | | x | |
| Århus | | x | | |
| Total | 6 | 11 | 16 | 2 |

Bilag 2. Oversigt over krisecentrenes indtægtskilder i 2004

| | Amseligt tilskud efter SEL § 93a – inkl. den del, som staten refunderer amtet | Andre tilskud eller underskudsgaranti fra amtet | Kommunalt driftstilskud | Brugerbetaling fra kommuner | Kindernes egenbetaling | Statslige fonde/ puljer | Private fonde | Andet | I alt |
|---------------|---|---|-------------------------|-----------------------------|------------------------|-------------------------|---------------|---------|------------|
| Boligfondens | 4.600.000 | | | | | 350.000 | | | 4.950.000 |
| Dannerhuset | | | 158.490 | 1.398.762 | | 1.120.000 | 458.200 | | 3.135.452 |
| Esbjerg | 1.106.893 | 0 | 122.000 | 44.800 | 126.860 | 0 | 48.900 | 35.000 | 1.484.453 |
| Fredericia | 1.723.000 | 0 | | | | 438.000 | | 25.500 | 2.186.500 |
| Frederikshavn | 1.771.759 | | | | 93.695 | 30.000 | 28.450 | | 1.923.904 |
| Frederiksværk | 1.179.000 | | | 1.029.600 | | 2.830.483 | 73.128 | | 5.112.211 |
| Haderslev | 490.700 | | 384.444 | | 93.757 | 367.500 | 72.000 | | 1.408.401 |
| Herning | 1.577.500 | | | | 80.270 | | | | 1.657.770 |
| Hillerød | 927.000 | 46.000 | 36.500 | 645.358 | 49.051 | 215.000 | 127.000 | | 2.045.909 |
| Hjørring | 1.712.287 | | | | 118.592 | 129.059 | | 32.900 | 1.992.838 |
| Hobro | 1.720.225 | | | | 115.275 | | 7.000 | | 1.842.500 |
| Holstebro | 1.320.000 | | | | 55.000 | | 80.000 | | 1.455.000 |
| Horsens | 1.908.000 | | | | 159.390 | 15.000 | | 31.500 | 2.113.890 |
| Jagtvej, Kbh. | | | 5.024.056 | | 1.181.804 | | | | 6.205.860 |
| Kalundborg | 1.490.000 | 64.000 | 26.000 | 145.900 | | 1.281.250 | | 24.000 | 3.031.150 |
| Kolding | 2.062.000 | | | | 156.408 | 20.000 | 97.000 | | 2.335.408 |
| Køge | 4.334.000 | | | | 70.085 | | 21.629 | | 4.425.714 |
| Lynby | 4.519.000 | | | | 226.106 | | | | 4.745.106 |
| Nakskov | 1.385.000 | | 138.000 | | 100.000 | | | | 1.623.000 |
| Nykøbing F. | 1.362.000 | | 526.000 | 192.599 | | 200.000 | 25.000 | | 2.305.599 |
| Næstved | 943.158 | | 229.000 | 39.270 | 86.465 | 429.500 | | 229.000 | 1.956.393 |
| Nørresundby | 2.874.007 | | | | 132.270 | 135.000 | | | 3.141.277 |
| Odense | 4.600.000 | | | | 220.000 | 250.000 | | | 5.070.000 |
| Randers | 3.009.000 | | | | 169.496 | | | 40.500 | 3.218.996 |
| Ringsted | | | | 1.395.231 | | 475.000 | 178.271 | 30.125 | 2.078.627 |
| Roskilde | 4.458.000 | | | | 45.000 | | 17.000 | | 4.520.000 |
| Rønne | 1.302.560 | | | 7.010 | 15.000 | 147.000 | 15.000 | 3.970 | 1.490.540 |
| Røntofte | 1.008.000 | | | | | | 59.000 | | 1.067.000 |
| Silkeborg | 1.865.000 | | | | | | | | 1.865.000 |
| Sønderborg | 1.006.100 | | | | 216.149 | 98.003 | 172.700 | 99.276 | 1.592.228 |
| Thisted | 1.248.000 | | | | 24.412 | | | | 1.272.412 |
| Vejle | 1.726.000 | | 211.000 | | 146.576 | | 5.000 | 20.000 | 2.108.576 |
| Viborg | 1.798.000 | | | | 86.000 | | 20.450 | | 1.904.450 |
| Aabenraa | 482.700 | | 391.200 | 50.400 | 166.153 | 200.000 | 17.753 | | 1.308.206 |
| Århus | 4.225.000 | | | | 310.671 | | | | 4.535.671 |
| Total | 65.733.889 | 110.000 | 7.246.690 | 4.948.930 | 4.244.485 | 8.730.795 | 1.523.481 | 571.771 | 93.110.041 |



Bilag 3. Takst for opholds- og kostbetaling

| | Opholdsbetaling for kvinder | Opholdsbetaling for børn | Kostbetaling for kvinder | Kostbetaling for børn | Samlet pris for ophold og kost for kvinder | Samlet pris for ophold og kost for børn |
|---------------|-----------------------------|--------------------------|--------------------------|-----------------------|--|---|
| Boligfondens | 68 | | | | 68 | |
| Dannerhuset | 300 | 150 | | | 300 | 150 |
| Esbjerg | 70 | 30 | | | 70 | 30 |
| Fredericia | 80 | 46 | | | 80 | 46 |
| Frederikshavn | 50 | | 55 | 30 | 105 | 30 |
| Frederiksværk | 200 | 200 | | | 200 | 200 |
| Haderslev | 85 | 50 | | | 85 | 50 |
| Herning | 60 | 30 | | | 60 | 30 |
| Hillerød | 200 | 200 | | | 200 | 200 |
| Hjørring | 50 | | 55 | 30 | 105 | 30 |
| Hobro | 50 | | 55 | 30 | 105 | 30 |
| Holstebro | | | 60 | 30 | 60 | 30 |
| Horsens | 80 | 46 | | | 80 | 46 |
| Jagtvej, Kbh. | 73 | | | | 73 | |
| Kalundborg | 100 | 50 | | | 100 | 50 |
| Kolding | 80 | 46 | | | 80 | 46 |
| Køge | 60 | | 65 | 30 | 125 | 30 |
| Lyngby | 67 | | | | 67 | |
| Nakskov | 65 | | 20 | 20 | 85 | 20 |
| Nykøbing F. | 85 | 20 | | | 85 | 20 |
| Næstved | 65 | | | | 65 | |
| Nørresundby | 50 | | 55 | 30 | 105 | 30 |
| Odense | 55 | 28 | | | 55 | 28 |
| Randers | 72 | | 56 | 20 | 128 | 20 |
| Ringsted | 350 | 350 | | | 350 | 350 |
| Roskilde | 60 | | 65 | 32,5 | 125 | 32,5 |
| Rønne | 60 | | 50 | 25 | 110 | 25 |
| Røntofte | 200 | 200 | 40 | 30 | 240 | 230 |
| Silkeborg | 125 | 20 | | | 125 | 20 |
| Sønderborg | 175 | 51 | | | 175 | 51 |
| Thisted | 40 | 30 | | | 40 | 30 |
| Vejle | 80 | 46 | | | 80 | 46 |
| Viborg | 40 | 20 | | | 40 | 20 |
| Aabenraa | 100 | 50 | | | 100 | 50 |
| Århus | 76 | | 56 | 20 | 132 | 20 |

Bilag 4. Forhold, der føres tilsyn med på krisecentrene

| | Økonomiske forhold | Organisatoriske forhold | Medarbejdersammen- sætning | Medarbejdernes faglige kvalifikationer | Krisecentrets fysiske rammer | Tilbudet til brugerne | Andet | Intet tilsyn | Ved ikke om der føres tilsyn |
|---------------|--------------------|-------------------------|-------------------------------|---|---------------------------------|-----------------------|-------|--------------|---------------------------------|
| Boligfondens | x | x | x | x | x | x | | | |
| Dannerhuset | | | | | | | | | x |
| Esbjerg | x | x | | | | x | x | | |
| Fredericia | | x | x | x | x | x | x | | |
| Frederikshavn | x | | | | | x | | | |
| Frederiksværk | x | x | x | x | x | x | | | |
| Haderslev | x | x | x | x | x | x | x | | |
| Herning | | | | | | x | | | |
| Hillerød | | x | x | | x | x | | | |
| Hjørring | x | x | | | | | | | |
| Hobro | x | x | x | | | x | | | |
| Holstebro | x | x | | | x | x | | | |
| Horsens | x | | | x | x | x | x | | |
| Jagtvej, Kbh. | | | | | | | | x | |
| Kalundborg | | | | | | | | x | |
| Kolding | | | x | x | x | x | | | |
| Køge | x | x | x | x | x | x | x | | |
| Lyngby | x | x | | | x | x | | | |
| Nakskov | x | x | x | x | x | x | | | |
| Nykøbing F. | | x | x | | | x | | | |
| Næstved | | | | | | | | x | |
| Nørresundby | x | x | | | x | x | | | |
| Odense | x | x | x | x | x | x | | | |
| Randers | x | x | x | | x | x | | | |
| Ringsted | | | | | | | | x | |
| Roskilde | x | x | x | x | x | x | | | |
| Rønne | | | | | | | | x | |
| Røntofte | | x | x | | x | x | x | | |
| Silkeborg | x | x | x | x | x | x | | | |
| Sønderborg | x | x | x | x | x | x | x | | |
| Thisted | x | x | x | x | x | x | | | |
| Vejle | | | x | x | x | | | | |
| Viborg | x | x | x | x | x | x | | | |
| Aabenraa | x | x | x | x | x | x | x | | |
| Århus | x | | | | | x | | | |
| Total | 22 | 23 | 22 | 16 | 22 | 27 | 8 | 5 | 1 |



Bilag 5. Tilsyn med børn og unge under 18 år

| | Alle børn på krisecentret | Nogle børn på krisecentret | Ingen børn på krisecentret | Andet |
|---------------|------------------------------|-------------------------------|-------------------------------|-------|
| Boligfondens | | | x | |
| Dannerhuset | | x | | |
| Esbjerg | | x | | |
| Fredericia | | | x | |
| Frederikshavn | x | | | |
| Frederiksværk | | | x | |
| Haderslev | | | x | |
| Herning | | x | | |
| Hillerød | | | x | |
| Hjørring | x | | | |
| Hobro | x | | | |
| Holstebro | x | | | |
| Horsens | | | x | |
| Jagtvej, Kbh. | | x | | |
| Kalundborg | | | x | |
| Kolding | x | | | |
| Køge | | | x | |
| Lyngby | | | x | |
| Nakskov | | | x | |
| Nykøbing F. | | | x | |
| Næstved | | x | | |
| Nørresundby | | x | | |
| Ringsted | | | x | |
| Roskilde | | | x | |
| Rønne | | x | | |
| Røntofte | x | | | |
| Silkeborg | | | x | |
| Sønderborg | | x | | |
| Thisted | | | x | |
| Viborg | | | x | |
| Aabenraa | | | | x |
| Århus | | | x | |
| Total | 6 | 8 | 17 | 1 |

Bilag 6. Fuldtidsstillinger på krisecentrene

| | Pædagoger til børnene | Socialrådgiver /formidler | Pædagog /socialpædagog | Sygepleje-/sundheds-personale | Psykolog | Kontoruddannet | Andre uddannelser | Uddannede | Jobtræning | Total |
|---------------|-----------------------|---------------------------|------------------------|-------------------------------|----------|----------------|-------------------|-----------|------------|-------|
| Boligfondens | | 1 | 5 | | | | | 4 | | 10 |
| Dannerhuset | 2 | 1 | | | | | | 1 | 2 | 6 |
| Esbjerg | 1 | | 1 | | | | 2 | | | 4 |
| Fredericia | 1 | 1 | 1 | | | | | 2 | | 5 |
| Frederikshavn | 1 | 1 | 1 | | | | | 1 | | 4 |
| Frederiksværk | 1 | | | | 1 | | | | | 2 |
| Haderslev | | | 1 | | | | | | | 1 |
| Herning | 1 | 1 | | | | | | 1 | | 3 |
| Hillerød | 1 | | 1 | | | | | | | 2 |
| Hjørring | 1 | 1 | | | | | 1 | | | 3 |
| Hobro | 1 | 1 | 1 | | | | | 1 | | 4 |
| Holstebro | | 1 | 2 | | | | | | | 3 |
| Horsens | 1 | 2 | | | | | | 2 | | 5 |
| Jagtvej, Kbh. | 2 | 2 | | | | 2 | 3 | 6 | 3 | 18 |
| Kalundborg | | | 2 | | | | | | | 2 |
| Kolding | 2 | 1 | | | | | | | 2 | 5 |
| Køge | | 1 | 6 | | | | 1 | | 1 | 9 |
| Lyngby | | 1 | 2 | 1 | | | | | | 4 |
| Nakskov | 1 | | 2 | | | | | | | 3 |
| Nykøbing F. | 1 | | 1 | | | | | | | 2 |
| Næstved | | | | 1 | | | | | 1 | 2 |
| Nørresundby | 1 | 2 | | | | | | | | 3 |
| Odense | 2 | 3 | 3 | | | | 1 | | 1 | 10 |
| Randers | | | 3 | | | | | 1 | | 4 |
| Ringsted | 1 | | 2 | | | | | | | 3 |
| Roskilde | 1 | 3 | 3 | | | | | | | 7 |
| Rønne | 1 | | | | | | | 1 | | 2 |
| Røntofte | 1 | | 1 | | | | | | | 2 |
| Silkeborg | 1 | 1 | 1 | | | | | 1 | | 4 |
| Sønderborg | 1 | | | | | | 1 | | | 2 |
| Thisted | 1 | | | 1 | | | 1 | | | 3 |
| Vejle | 1 | 1 | 1 | | | | 2 | | | 5 |
| Viborg | 1 | | | 1 | | | | 1 | | 3 |
| Aabenraa | 1 | 1 | | 1 | | | | 1 | | 4 |
| Århus | 1 | 3 | 2 | | | | 1 | 1 | | 8 |
| Total | 31 | 29 | 42 | 5 | 1 | 2 | 13 | 24 | 10 | 157 |



Bilag 7. Deltidsstillinger på krisecentrene

| | Pædagoger til børnene | Socialrådgiver/formidler | Pædagog/socialpædagog | Sygepleje-/sundhedspersonale | Psykolog | Kontoruddannet | Andre uddannelser | Uddannede | Jobtræning | Total |
|---------------|-----------------------|--------------------------|-----------------------|------------------------------|----------|----------------|-------------------|-----------|------------|-------|
| Boligfondens | | | | | | | | 3 | | 3 |
| Dannerhuset | | | | | | 1 | 1 | | | 2 |
| Esbjerg | | | | | | | | | 4 | 4 |
| Fredericia | | | | | 1 | | | | | 1 |
| Frederikshavn | | | | | | | 1 | | | 1 |
| Frederiksværk | | | 1 | 1 | | 1 | | | 1 | 4 |
| Haderslev | 1 | | | | | | | 1 | 1 | 3 |
| Herning | | | | | | 1 | | | | 1 |
| Hillerød | | 1 | | | | 1 | | 2 | 1 | 5 |
| Hjørring | | | 1 | | | 1 | | | | 2 |
| Holstebro | | | 2 | | | | 1 | | | 3 |
| Horsens | | | | | 1 | | | | | 1 |
| Jagtvej, Kbh. | | | | | | | | 8 | | 8 |
| Kalundborg | | 1 | | | | | | 1 | 1 | 3 |
| Kolding | | | 1 | | 1 | 1 | | 1 | | 4 |
| Køge | | | | | | 1 | | | | 1 |
| Lyngby | | | 5 | | | 1 | | 2 | | 8 |
| Nakskov | | | | | | 1 | | 1 | | 2 |
| Nykøbing F. | | | | | | 1 | | | 5 | 6 |
| Næstved | | | 2 | | | | | 1 | | 3 |
| Nørresundby | | 1 | | | | 1 | 2 | | | 4 |
| Odense | | | | | | 1 | | | | 1 |
| Randers | 1 | 2 | 1 | | | 1 | | | | 5 |
| Ringsted | 1 | | 1 | | | | | | 2 | 4 |
| Roskilde | | | | | | 1 | 1 | | | 2 |
| Rønne | | | | | | 1 | | | | 1 |
| Røntofte | | | | | | 1 | | 1 | | 2 |
| Silkeborg | 1 | | | | | 1 | | | 1 | 3 |
| Sønderborg | | | | | | | 1 | | 7 | 8 |
| Vejle | | | | | 1 | 1 | | | | 2 |
| Viborg | | | | | | 1 | | | 1 | 2 |
| Århus | | | | | | 1 | | 1 | | 2 |
| Total | 4 | 5 | 14 | 1 | 4 | 20 | 7 | 22 | 24 | 101 |

Bilag 8. Pædagoger ansat særligt til børnene

| | Pædagoger ansat særligt til børnene |
|---------------|-------------------------------------|
| Boligfondens | x |
| Dannerhuset | x |
| Esbjerg | x |
| Fredericia | x |
| Frederikshavn | x |
| Frederiksværk | x |
| Haderslev | x |
| Herning | x |
| Hillerød | x |
| Hjørring | x |
| Hobro | x |
| Holstebro | |
| Horsens | x |
| Jagtvej, Kbh. | x |
| Kalundborg | |
| Kolding | x |
| Lyngby | x |
| Nakskov | x |
| Nykøbing F. | x |
| Næstved | |
| Nørresundby | x |
| Odense | x |
| Randers | x |
| Ringsted | x |
| Roskilde | x |
| Rønne | x |
| Røntofte | x |
| Silkeborg | x |
| Sønderborg | x |
| Thisted | x |
| Vejle | x |
| Viborg | x |
| Aabenraa | x |
| Århus | x |
| Total | 31 |



Bilag 9. Frivillige medarbejdere på krisecentre

| | Aktive vagter | Aktive frivillige | Passive frivillige | Frivillige i alt |
|---------------|---------------|-------------------|--------------------|------------------|
| Boligfondens | | | | |
| Dannerhuset | 55 | 85 | | 140 |
| Esbjerg | 48 | 8 | | 56 |
| Fredericia | 70 | | | 70 |
| Frederikshavn | 21 | | | 21 |
| Frederiksværk | 12 | 7 | 1 | 20 |
| Haderslev | 45 | 3 | 3 | 51 |
| Herning | 93 | | | 93 |
| Hillerød | 30 | 3 | | 33 |
| Hjørring | 96 | | 13 | 109 |
| Hobro | 42 | | | 42 |
| Holstebro | 50 | | | 50 |
| Horsens | 79 | | | 79 |
| Jagtvej, Kbh. | | | | |
| Kalundborg | 4 | | | 4 |
| Kolding | 54 | | 3 | 57 |
| Køge | 9 | | | 9 |
| Lyngby | | | | |
| Nakskov | 8 | | | 8 |
| Nykøbing F. | | 8 | | 8 |
| Næstved | | | | |
| Nørresundby | | 98 | 16 | 114 |
| Odense | | | | |
| Randers | | 4 | | 4 |
| Ringsted | 14 | | 3 | 17 |
| Roskilde | | | | |
| Rønne | 47 | | 2 | 49 |
| Røntofte | 16 | 35 | 1 | 52 |
| Silkeborg | 60 | | 50 | 110 |
| Sønderborg | 70 | 86 | 7 | 163 |
| Thisted | 38 | | 15 | 53 |
| Vejle | 71 | | 8 | 79 |
| Aabenraa | 77 | 1 | 7 | 85 |
| Århus | | | 8 | 8 |
| Total | 1.109 | 338 | 137 | 1.584 |

Bilag 10. Henvendelser til krisecentrene

| | Ubesvaret | Telefonisk | Personligt | Total |
|---------------|-----------|------------|------------|-------|
| Boligfondens | | 310 | 19 | 329 |
| Dannerhuset | | 661 | 199 | 860 |
| Esbjerg | | 77 | 55 | 132 |
| Fredericia | | 297 | 39 | 336 |
| Frederikshavn | | 121 | 21 | 142 |
| Frederiksværk | | 108 | 7 | 115 |
| Haderslev | 2 | 220 | 41 | 263 |
| Herning | | 99 | 43 | 142 |
| Hillerød | 3 | 166 | 23 | 192 |
| Hjørring | 3 | 123 | 26 | 152 |
| Hobro | | 109 | 9 | 118 |
| Holstebro | 1 | 230 | 48 | 279 |
| Horsens | 2 | 274 | 129 | 405 |
| Kalundborg | 1 | 77 | 13 | 91 |
| Kolding | 1 | 219 | 61 | 281 |
| Køge | 1 | 369 | 14 | 384 |
| Lyngby | | 264 | 7 | 271 |
| Nakskov | | 146 | 28 | 174 |
| Nykøbing F. | | 61 | 4 | 65 |
| Nørresundby | 3 | 462 | 119 | 584 |
| Odense | | 601 | 124 | 725 |
| Randers | | 182 | 53 | 235 |
| Ringsted | | 225 | 18 | 243 |
| Roskilde | 2 | 590 | 107 | 699 |
| Rønne | 1 | 117 | 62 | 180 |
| Røntofte | | 266 | 18 | 284 |
| Silkeborg | | 87 | 25 | 112 |
| Sønderborg | 4 | 322 | 164 | 490 |
| Thisted | | 140 | 41 | 181 |
| Vejle | | 213 | 40 | 253 |
| Viborg | 1 | 91 | 48 | 140 |
| Aabenraa | | 136 | 114 | 250 |
| Århus | 2 | 461 | 69 | 532 |
| Total | 27 | 7.824 | 1.788 | 9.639 |



Bilag 11. Henvendelser om ledig plads eller rådgivning

| | Ledig plads | Rådgivning | Andet |
|---------------|-------------|------------|-------|
| Boligfondens | 312 | 23 | 1 |
| Dannerhuset | 343 | 543 | 32 |
| Esbjerg | 44 | 94 | 14 |
| Fredericia | 155 | 192 | 82 |
| Frederikshavn | 101 | 53 | 4 |
| Frederiksværk | 89 | 32 | |
| Haderslev | 132 | 203 | 5 |
| Herning | 93 | 60 | |
| Hillerød | 118 | 74 | 7 |
| Hjørring | 103 | 49 | 3 |
| Hobro | 98 | 19 | |
| Holstebro | 122 | 202 | 12 |
| Horsens | 200 | 181 | 72 |
| Kalundborg | 75 | 23 | |
| Kolding | 172 | 135 | 14 |
| Køge | 166 | 216 | 36 |
| Lyngby | 247 | 39 | |
| Nakskov | 88 | 96 | 3 |
| Nykøbing F. | 53 | 15 | 1 |
| Nørresundby | 309 | 305 | 23 |
| Odense | 286 | 430 | 28 |
| Randers | 164 | 98 | 8 |
| Ringsted | 164 | 112 | 1 |
| Roskilde | 238 | 467 | 22 |
| Rønne | 78 | 85 | 27 |
| Røntofte | 172 | 140 | 8 |
| Silkeborg | 66 | 46 | 6 |
| Sønderborg | 93 | 17 | 418 |
| Thisted | 91 | 96 | 6 |
| Vejle | 161 | 94 | 7 |
| Viborg | 85 | 64 | 0 |
| Aabenraa | 47 | 210 | 3 |
| Århus | 308 | 265 | 19 |
| Total | 4.973 | 4.678 | 862 |

Bemærk, at det er muligt at henvende sig om mere end én ting. Summen ovenfor er derfor ikke udtryk for det samlede antal henvendelser.

Bilag 12. Årsager til, at krisecentret henviser kvinden til anden løsning

| | Pladsmangel på krisecentret | Ingen pladser til kvinder med børn | Manglende ressourcer til kvinden/børnens problemer | Kvinden passer ikke ind på krisecentret | Anden grund |
|---------------|-----------------------------|------------------------------------|--|---|-------------|
| Boligfondens | 218 | | 4 | 22 | 32 |
| Dannerhuset | 28 | 7 | 46 | 45 | 108 |
| Esbjerg | | | | 2 | 8 |
| Fredericia | 76 | 1 | 1 | 4 | 7 |
| Frederikshavn | 31 | | 1 | 8 | 11 |
| Frederiksværk | 15 | 1 | 3 | 1 | 7 |
| Haderslev | 14 | | 2 | 10 | 8 |
| Herning | 11 | 2 | 1 | 4 | 7 |
| Hillerød | 51 | 2 | | 6 | 5 |
| Hjørring | 52 | 2 | | 4 | 7 |
| Hobro | 37 | 5 | 1 | 4 | 6 |
| Holstebro | 22 | | | 6 | 10 |
| Horsens | 23 | | 2 | 12 | 10 |
| Kalundborg | 7 | 1 | 1 | 2 | 2 |
| Kolding | 31 | 18 | | 11 | 14 |
| Køge | 100 | | 2 | 12 | 20 |
| Lyngby | 153 | 9 | | 6 | 23 |
| Nakskov | 15 | | 2 | 8 | 4 |
| Nykøbing F. | 13 | | 0 | 6 | 2 |
| Nørresundby | 84 | | 3 | 19 | 35 |
| Odense | 84 | 5 | 1 | 12 | 29 |
| Randers | 1 | | 2 | 10 | 15 |
| Ringsted | 25 | 5 | 2 | 5 | 21 |
| Roskilde | 227 | 4 | 1 | 10 | 21 |
| Rønne | 6 | | 3 | 5 | 11 |
| Røntofte | 70 | 1 | 4 | 16 | 18 |
| Silkeborg | 14 | | | 3 | 3 |
| Sønderborg | 5 | | | 5 | 7 |
| Thisted | 2 | | 7 | 13 | 15 |
| Vejle | 36 | 1 | | 11 | 11 |
| Viborg | 29 | | 1 | 3 | 7 |
| Aabenraa | 4 | | 1 | 2 | 6 |
| Århus | 93 | 6 | 3 | 28 | 41 |
| Total | 1.577 | 70 | 94 | 315 | 531 |



Bilag 13. Antal pladser på krisecentrene

| | Pladser til kvinder | Pladser til børn | Samlet antal pladser |
|---------------|---------------------|------------------|----------------------|
| Boligfondens | 11 | 15 | 26 |
| Dannerhuset | 18 | 18 | 36 |
| Esbjerg | 5 | 5 | 10 |
| Fredericia | 4 | 5 | 9 |
| Frederikshavn | 4 | 8 | 12 |
| Frederiksværk | 10 | 15 | 25 |
| Haderslev | 4 | 6 | 10 |
| Herning | 4 | 4 | 8 |
| Hillerød | 5 | 8 | 13 |
| Hjørring | 4 | 6 | 10 |
| Hobro | 4 | 6 | 10 |
| Holstebro | 4 | 6 | 10 |
| Horsens | 7 | 6 | 13 |
| Jagtvej, Kbh. | 41 | 21 | 62 |
| Kalundborg | 8 | 8 | 16 |
| Kolding | 5 | 5 | 10 |
| Køge | 4 | 6 | 10 |
| Lyngby | 10 | 15 | 25 |
| Nakskov | 5 | 10 | 15 |
| Nykøbing F. | 7 | 10 | 17 |
| Næstved | 5 | 8 | 13 |
| Nørresundby | 8 | 4 | 12 |
| Odense | 9 | 7 | 16 |
| Randers | 9 | 16 | 25 |
| Ringsted | 7 | 13 | 20 |
| Roskilde | 6 | 6 | 12 |
| Rønne | 4 | 6 | 10 |
| Røntofte | 6 | 12 | 18 |
| Silkeborg | 5 | | 5 |
| Sønderborg | 5 | 6 | 11 |
| Thisted | 5 | 4 | 9 |
| Vejle | 6 | 4 | 10 |
| Viborg | 5 | 4 | 9 |
| Aabenraa | 5 | 8 | 13 |
| Århus | 9 | 12 | 21 |
| Total | 258 | 293 | 551 |

Bilag 14. Antal kvinder og børn på krisecentrene

| | Kvinder | Børn | Total |
|---------------|---------|-------|-------|
| Boligfondens | 58 | 40 | 98 |
| Dannerhuset | 89 | 89 | 178 |
| Esbjerg | 78 | 59 | 137 |
| Fredericia | 40 | 41 | 81 |
| Frederikshavn | 34 | 33 | 67 |
| Frederiksværk | 39 | 55 | 94 |
| Haderslev | 30 | 40 | 70 |
| Herning | 57 | 62 | 119 |
| Hillerød | 49 | 50 | 99 |
| Hjørring | 48 | 41 | 89 |
| Hobro | 40 | 36 | 76 |
| Holstebro | 32 | 35 | 67 |
| Horsens | 84 | 70 | 154 |
| Jagtvej, Kbh. | 105 | 65 | 170 |
| Kalundborg | 35 | 27 | 62 |
| Kolding | 64 | 59 | 123 |
| Køge | 39 | 52 | 91 |
| Lyngby | 61 | 40 | 101 |
| Nakskov | 33 | 58 | 91 |
| Nykøbing F. | 6 | 9 | 15 |
| Nørresundby | 99 | 83 | 182 |
| Odense | 132 | 113 | 245 |
| Randers | 76 | 68 | 144 |
| Ringsted | 58 | 70 | 128 |
| Roskilde | 39 | 28 | 67 |
| Rønne | 16 | 6 | 22 |
| Røntofte | 47 | 62 | 109 |
| Silkeborg | 4 | 6 | 10 |
| Sønderborg | 39 | 36 | 75 |
| Thisted | 47 | 41 | 88 |
| Vejle | 65 | 48 | 113 |
| Viborg | 48 | 48 | 96 |
| Aabenraa | 36 | 37 | 73 |
| Århus | 90 | 88 | 178 |
| Total | 1.817 | 1.695 | 3.512 |



Bilag 15. Overnatninger på krisecentrene

| | Kvinder | Børn | Total |
|---------------|---------|--------|---------|
| Boligfondens | 4.253 | 3.015 | 7.268 |
| Dannerhuset | 3.448 | 2.730 | 6.178 |
| Esbjerg | 1.245 | 658 | 1.903 |
| Fredericia | 731 | 891 | 1.622 |
| Frederikshavn | 857 | 629 | 1.486 |
| Frederiksværk | 2.798 | 4.614 | 7.412 |
| Haderslev | 671 | 747 | 1.418 |
| Herning | 863 | 1.280 | 2.143 |
| Hillerød | 1.567 | 1.744 | 3.311 |
| Hjørring | 1.151 | 895 | 2.046 |
| Hobro | 905 | 770 | 1.675 |
| Holstebro | 597 | 535 | 1.132 |
| Horsens | 1.598 | 1.333 | 2.931 |
| Jagtvej, Kbh. | 12.462 | 4.527 | 16.989 |
| Kalundborg | 1.295 | 718 | 2.013 |
| Kolding | 1.756 | 1.748 | 3.504 |
| Køge | 1.374 | 2.105 | 3.479 |
| Lyngby | 2.583 | 1.716 | 4.299 |
| Nakskov | 1.274 | 1.936 | 3.210 |
| Nykøbing F. | 252 | 336 | 588 |
| Nørresundby | 2.280 | 1.419 | 3.699 |
| Odense | 2.985 | 2.597 | 5.582 |
| Randers | 1.471 | 1.018 | 2.489 |
| Ringsted | 1.948 | 2.469 | 4.417 |
| Roskilde | 1.891 | 1.196 | 3.087 |
| Rønne | 336 | 83 | 419 |
| Røntofte | 1.783 | 2.583 | 4.366 |
| Silkeborg | 244 | 320 | 564 |
| Sønderborg | 1.140 | 833 | 1.973 |
| Thisted | 325 | 415 | 740 |
| Vejle | 1.010 | 1.013 | 2.023 |
| Viborg | 1.235 | 978 | 2.213 |
| Aabenraa | 1.154 | 1.092 | 2.246 |
| Århus | 1.713 | 2.185 | 3.898 |
| Total | 61.195 | 51.128 | 112.323 |

Bilag 16. Kvinders opholdslængde i intervaller

| | 0 - 1 døgn | 2 - 6 døgn | 7 - 30 døgn | 31 - 90 døgn | 91 - 180 døgn | 181 - 365 døgn | Over et år | Uoplyst | Total |
|---------------|------------|------------|-------------|--------------|---------------|----------------|------------|---------|-------|
| Boligfondens | 1 | 11 | 11 | 15 | 13 | 7 | | | 58 |
| Dannerhuset | 9 | 24 | 32 | 11 | 11 | 1 | 1 | | 89 |
| Esbjerg | 21 | 21 | 24 | 8 | 2 | 1 | | 1 | 78 |
| Fredericia | 7 | 8 | 14 | 6 | 2 | | | 3 | 40 |
| Frederikshavn | 6 | 10 | 11 | 4 | 2 | 1 | | | 34 |
| Frederiksværk | 1 | 4 | 13 | 14 | 2 | 3 | 2 | | 39 |
| Haderslev | 3 | 6 | 13 | 7 | 1 | | | | 30 |
| Herning | 18 | 11 | 18 | 1 | | | | | 57 |
| Hillerød | 6 | 7 | 20 | 10 | 3 | 1 | | 2 | 49 |
| Hjørring | 15 | 12 | 10 | 6 | 5 | | | | 48 |
| Hobro | 11 | 9 | 8 | 11 | 1 | | | | 40 |
| Holstebro | 12 | 7 | 6 | 5 | 2 | | | | 32 |
| Horsens | 15 | 28 | 25 | 14 | 2 | | | | 84 |
| Jagtvej, Kbh. | 5 | 20 | 10 | 26 | 17 | 21 | 6 | | 105 |
| Kalundborg | 3 | 10 | 8 | 10 | 3 | 1 | | | 35 |
| Kolding | 4 | 24 | 19 | 10 | 2 | 3 | | 2 | 64 |
| Køge | 5 | 6 | 13 | 12 | 3 | | | | 39 |
| Lyngby | 3 | 16 | 18 | 13 | 10 | 1 | | | 61 |
| Nakskov | 1 | 9 | 10 | 7 | 6 | | | | 33 |
| Nykøbing F. | | | 3 | 3 | | | | | 6 |
| Nørresundby | 25 | 31 | 24 | 14 | 2 | 3 | | | 99 |
| Odense | 18 | 45 | 34 | 29 | 5 | | | 1 | 132 |
| Randers | 7 | 24 | 31 | 11 | 3 | | | | 76 |
| Ringsted | 4 | 11 | 22 | 14 | 7 | | | | 58 |
| Roskilde | 1 | 12 | 8 | 9 | 7 | 1 | | 1 | 39 |
| Rønne | 7 | 2 | 4 | 2 | 1 | | | | 16 |
| Røntofte | 2 | 10 | 15 | 14 | 3 | 2 | | 1 | 47 |
| Silkeborg | | | 1 | 1 | 2 | | | | 4 |
| Sønderborg | 11 | 6 | 10 | 10 | 2 | | | | 39 |
| Thisted | 16 | 17 | 12 | 2 | | | | | 47 |
| Vejle | 20 | 16 | 16 | 12 | 1 | | | | 65 |
| Viborg | 3 | 13 | 21 | 8 | 2 | 1 | | | 48 |
| Aabenraa | 7 | 2 | 11 | 14 | 2 | | | | 36 |
| Århus | 11 | 30 | 28 | 15 | 4 | | | 2 | 90 |
| Total | 278 | 462 | 523 | 357 | 128 | 47 | 9 | 13 | 1.817 |



Bilag 17. Forhold, der har medført forlængelse af kvindernes ophold

| | Uoplyst | Ja | Nej | Ved ikke | Total |
|------------------|---------|-----|-------|----------|-------|
| Boligfondens | 1 | 16 | 41 | | 58 |
| Dannerhusethuset | 1 | 20 | 68 | | 89 |
| Esbjerg | 3 | 24 | 48 | 2 | 77 |
| Fredericia | 3 | 3 | 34 | | 40 |
| Frederikshavn | 2 | 11 | 21 | | 34 |
| Frederiksværk | 1 | 10 | 28 | | 39 |
| Haderslev | | 9 | 21 | | 30 |
| Herning | 9 | 17 | 29 | 2 | 57 |
| Hillerød | 1 | 14 | 33 | 1 | 49 |
| Hjørring | 3 | 6 | 38 | 1 | 48 |
| Hobro | | 2 | 37 | | 39 |
| Holstebro | | 2 | 30 | | 32 |
| Horsens | | 10 | 73 | 1 | 84 |
| Jagtvej, Kbh. | 2 | 62 | 38 | 3 | 105 |
| Kalundborg | 6 | 3 | 25 | 1 | 35 |
| Kolding | 3 | 7 | 52 | 2 | 64 |
| Køge | | 3 | 36 | | 39 |
| Lyngby | 2 | 5 | 45 | 9 | 61 |
| Nakskov | | 6 | 27 | | 33 |
| Nykøbing F. | | 1 | 5 | | 6 |
| Nørresundby | 1 | 3 | 95 | | 99 |
| Odense | 5 | 11 | 114 | 2 | 132 |
| Randers | | 8 | 67 | 1 | 76 |
| Ringsted | 1 | 5 | 52 | | 58 |
| Roskilde | 4 | 7 | 27 | | 38 |
| Rønne | 2 | 2 | 12 | | 16 |
| Røntofte | 1 | 20 | 26 | | 47 |
| Silkeborg | 1 | 1 | 2 | | 4 |
| Sønderborg | | 5 | 34 | | 39 |
| Thisted | | 4 | 43 | | 47 |
| Vejle | 2 | 4 | 59 | | 65 |
| Viborg | | 5 | 43 | | 48 |
| Aabenraa | | 2 | 34 | | 36 |
| Århus | 4 | 7 | 70 | 9 | 90 |
| Total | 58 | 315 | 1.407 | 34 | 1.814 |

Bilag 18. Karakter af forhold der har medført forlængelse af kvindens ophold

| | Fortsat trussel/fare | Kvindens/familiens sociale situation | Socialforvaltningens sagsbe-handlingstid | Ventetid på bolig | Manglende folkemulighed | Mangelfuld integration | Andet | Ved ikke |
|---------------|----------------------|--------------------------------------|--|-------------------|-------------------------|------------------------|-------|----------|
| Boligfondens | | | 3 | 13 | | | | |
| Dannerhu- | 3 | 1 | 5 | 14 | | | 3 | 1 |
| Esbjerg | 8 | 8 | 2 | 7 | | 1 | 4 | 2 |
| Fredericia | 2 | | | 1 | | | 2 | |
| Frederikshavn | 6 | | 1 | 4 | | | 2 | |
| Frederiksværk | 2 | 3 | 1 | 8 | | 2 | 3 | |
| Haderslev | 1 | | | 4 | | | 3 | 1 |
| Herning | 3 | 12 | 6 | 9 | 1 | 6 | 1 | |
| Hillerød | 7 | 2 | 2 | 6 | | 1 | 4 | 1 |
| Hjørring | | 2 | 2 | 1 | | 1 | 1 | 1 |
| Hobro | | | | 2 | | | | |
| Holstebro | | 1 | | 1 | | 1 | 1 | |
| Horsens | 3 | 3 | 6 | 3 | | | 5 | |
| Jagtvej, Kbh. | 4 | 6 | 20 | 51 | | 5 | 9 | |
| Kalundborg | 1 | | 1 | 2 | | | 1 | |
| Kolding | 2 | 1 | 1 | 2 | | | 3 | |
| Køge | | | 1 | 2 | | | | |
| Lyngby | 1 | 2 | | 5 | | | | |
| Nakskov | 2 | 1 | 1 | 4 | | | 1 | |
| Nykøbing F. | 1 | | | 1 | | | | |
| Nørresundby | 1 | 2 | | | | | 1 | |
| Odense | | 1 | 1 | 6 | | | 1 | 3 |
| Randers | 4 | 1 | 1 | 2 | | | 1 | |
| Ringsted | | 1 | | 4 | | 1 | 1 | |
| Roskilde | 1 | 1 | | 4 | | | 1 | |
| Rønne | | | | | | | 1 | 1 |
| Røntofte | 4 | 9 | 5 | 17 | | 1 | | |
| Silkeborg | | | | 1 | | | | |
| Sønderborg | 2 | 1 | 1 | 3 | | 1 | | |
| Thisted | | 1 | 1 | | | | 2 | |
| Vejle | 2 | 1 | | 1 | | | | |
| Viborg | 2 | 1 | | 3 | | | | |
| Aabenraa | | 1 | | 1 | | | 1 | |
| Århus | 3 | 3 | 3 | 3 | | 1 | | |
| Total | 65 | 65 | 64 | 185 | 1 | 21 | 52 | 10 |



Bilag 19. Kvindernes aldersfordeling

| | Under 20 år | 20 - 29 år | 30 - 39 år | 40 - 49 år | 50 - 59 år | Over 60 år | Ved ikke | Uoplyst | Total |
|---------------|-------------|------------|------------|------------|------------|------------|----------|---------|-------|
| Boligfondens | 3 | 28 | 19 | 5 | 2 | | | 1 | 58 |
| Dannerhuset | 4 | 43 | 29 | 11 | | | | 2 | 89 |
| Esbjerg | 5 | 27 | 24 | 13 | 8 | | | 1 | 78 |
| Fredericia | 1 | 6 | 18 | 9 | 3 | | 1 | 2 | 40 |
| Frederikshavn | 3 | 9 | 15 | 6 | | 1 | | | 34 |
| Frederiksværk | 3 | 14 | 12 | 7 | 3 | | | | 39 |
| Haderslev | 2 | 13 | 7 | 6 | 2 | | | | 30 |
| Herning | 1 | 18 | 22 | 10 | 3 | 1 | 1 | 1 | 57 |
| Hillerød | | 18 | 20 | 7 | 1 | 1 | 0 | 2 | 49 |
| Hjørring | 4 | 10 | 14 | 13 | 4 | 1 | | 2 | 48 |
| Hobro | 3 | 16 | 8 | 10 | 1 | | 2 | | 40 |
| Holstebro | 1 | 11 | 15 | 4 | | | 1 | | 32 |
| Horsens | 4 | 20 | 26 | 12 | 6 | 1 | 2 | 13 | 84 |
| Jagtvej, Kbh. | 6 | 36 | 46 | 13 | 3 | 1 | | | 105 |
| Kalundborg | 1 | 9 | 15 | 5 | 2 | 1 | | 2 | 35 |
| Kolding | 9 | 20 | 18 | 8 | 6 | 1 | 2 | | 64 |
| Køge | | 12 | 16 | 10 | 1 | | | | 39 |
| Lyngby | 1 | 31 | 15 | 11 | | | | 3 | 61 |
| Nakskov | | 2 | 20 | 4 | 2 | 2 | | 3 | 33 |
| Nykøbing F. | 1 | 2 | 1 | | | | | 2 | 6 |
| Nørresundby | 1 | 25 | 42 | 19 | 7 | 4 | | 1 | 99 |
| Odense | 8 | 29 | 57 | 28 | 7 | 1 | | 2 | 132 |
| Randers | 5 | 26 | 29 | 5 | 11 | | | | 76 |
| Ringsted | 2 | 22 | 18 | 10 | 4 | 2 | | | 58 |
| Roskilde | | 22 | 10 | 5 | 2 | | | | 39 |
| Rønne | 1 | 2 | 7 | 3 | 2 | | | 1 | 16 |
| Røntofte | 2 | 17 | 18 | 6 | 3 | | | 1 | 47 |
| Silkeborg | | 1 | 2 | 1 | | | | | 4 |
| Sønderborg | 3 | 11 | 9 | 10 | 3 | 3 | | | 39 |
| Thisted | 3 | 13 | 13 | 15 | 2 | | 1 | | 47 |
| Vejle | | 22 | 22 | 13 | 4 | | 3 | 1 | 65 |
| Viborg | 3 | 19 | 14 | 8 | 4 | | | | 48 |
| Aabenraa | 3 | 11 | 16 | 5 | | 1 | | | 36 |
| Århus | 3 | 31 | 35 | 13 | 5 | 1 | 1 | 1 | 90 |
| Total | 86 | 596 | 652 | 305 | 101 | 22 | 14 | 41 | 1.817 |

Bilag 20. Statsborgerskab

| | Dansk statsborgerskab | Andet statsborgerskab end dansk | Ved ikke | Uoplyst | Total |
|---------------|-----------------------|---------------------------------|----------|---------|-------|
| Boligfondens | 31 | 21 | 6 | | 58 |
| Dannerhuset | 51 | 36 | 2 | | 89 |
| Esbjerg | 57 | 14 | 7 | | 78 |
| Fredericia | 31 | 5 | 3 | 1 | 40 |
| Frederikshavn | 24 | 9 | 1 | | 34 |
| Frederiksværk | 15 | 22 | 2 | | 39 |
| Haderslev | 23 | 6 | | 1 | 30 |
| Herning | 34 | 19 | 2 | 2 | 57 |
| Hillerød | 33 | 15 | 1 | | 49 |
| Hjørring | 25 | 20 | 1 | 2 | 48 |
| Hobro | 25 | 10 | 5 | | 40 |
| Holstebro | 21 | 11 | | | 32 |
| Horsens | 64 | 18 | 1 | 1 | 84 |
| Jagtvej, Kbh. | 48 | 54 | 1 | 2 | 105 |
| Kalundborg | 20 | 11 | 4 | | 35 |
| Kolding | 35 | 12 | 16 | 1 | 64 |
| Køge | 32 | 7 | | | 39 |
| Lyngby | 25 | 28 | 7 | 1 | 61 |
| Nakskov | 21 | 12 | | | 33 |
| Nykøbing F. | 5 | 1 | | | 6 |
| Nørresundby | 66 | 31 | 1 | 1 | 99 |
| Odense | 89 | 33 | 8 | 2 | 132 |
| Randers | 45 | 25 | 4 | 2 | 76 |
| Ringsted | 39 | 19 | | | 58 |
| Roskilde | 23 | 14 | 2 | | 39 |
| Rønne | 15 | 1 | | | 16 |
| Røntofte | 33 | 12 | 2 | | 47 |
| Silkeborg | 3 | 1 | | | 4 |
| Sønderborg | 29 | 8 | | 2 | 39 |
| Thisted | 37 | 8 | 2 | | 47 |
| Vejle | 53 | 11 | 1 | | 65 |
| Viborg | 32 | 16 | | | 48 |
| Aabenraa | 24 | 12 | | | 36 |
| Århus | 53 | 30 | 7 | | 90 |
| Total | 1.161 | 552 | 86 | 18 | 1.817 |



Bilag 21. Kvindernes status hvis de ikke er danske statsborgere

| | Indvandrere | Flygtning | Asylansøger | Familiesammenført | Ved ikke | Uoplyst | Total |
|---------------|-------------|-----------|-------------|-------------------|-----------|-----------|------------|
| Boligfondens | 3 | 3 | | 13 | 2 | | 21 |
| Dannerhuset | 3 | 2 | | 27 | 4 | | 36 |
| Esbjerg | | 4 | | 9 | 1 | | 14 |
| Fredericia | | 2 | | 3 | | | 5 |
| Frederikshavn | | | 1 | 6 | 2 | | 9 |
| Frederiksværk | 1 | 2 | | 18 | | 1 | 22 |
| Haderslev | | | | 4 | 2 | | 6 |
| Herning | 1 | 4 | | 11 | | 3 | 19 |
| Hillerød | 3 | | | 10 | 2 | | 15 |
| Hjørring | 1 | 3 | | 15 | 1 | | 20 |
| Hobro | | | | 4 | 6 | | 10 |
| Holstebro | 1 | 2 | | 9 | | | 12 |
| Horsens | 3 | 2 | | 11 | 2 | | 18 |
| Jagtvej, Kbh. | 2 | 6 | | 38 | 9 | 1 | 56 |
| Kalundborg | | | | 8 | 3 | | 11 |
| Kolding | 3 | | | 5 | 4 | | 12 |
| Køge | | 1 | | 5 | 1 | | 7 |
| Lyngby | 6 | | | 13 | 8 | 1 | 28 |
| Nakskov | | 2 | 1 | 7 | 2 | | 12 |
| Nykøbing F. | | | | 1 | | | 1 |
| Nørresundby | | 7 | 1 | 18 | 4 | 1 | 31 |
| Odense | 3 | 7 | 1 | 15 | 5 | 2 | 33 |
| Randers | 2 | 7 | 1 | 9 | 4 | 2 | 25 |
| Ringsted | 1 | 2 | | 15 | 1 | | 19 |
| Roskilde | 2 | 1 | | 8 | 1 | 2 | 14 |
| Rønne | | | | 1 | | | 1 |
| Røntofte | 5 | 2 | 1 | 6 | | 2 | 16 |
| Silkeborg | 1 | | | | | | 1 |
| Sønderborg | 1 | 1 | 1 | 5 | | | 8 |
| Thisted | 2 | 1 | 1 | 3 | 1 | | 8 |
| Vejle | | 2 | 2 | 6 | 1 | | 11 |
| Viborg | | 5 | | 11 | | | 16 |
| Aabenraa | 4 | 2 | | 4 | 2 | | 12 |
| Århus | 2 | 2 | | 22 | 4 | | 30 |
| Total | 50 | 72 | 10 | 340 | 72 | 15 | 552 |

Bilag 22. Kvindernes fødeland

| | Født i DK | Ikke født i DK | Uoplyst | Ved ikke | Total |
|---------------|-----------|----------------|---------|----------|-------|
| Boligfondens | 20 | 36 | 1 | 1 | 58 |
| Dannerhuset | 32 | 55 | 1 | 1 | 89 |
| Esbjerg | 50 | 27 | | 1 | 78 |
| Fredericia | 28 | 10 | | 2 | 40 |
| Frederikshavn | 20 | 13 | 1 | | 34 |
| Frederiksværk | 15 | 22 | 1 | 1 | 39 |
| Haderslev | 21 | 9 | | | 30 |
| Herning | 19 | 25 | 12 | 1 | 57 |
| Hillerød | 22 | 24 | 2 | 1 | 49 |
| Hjørring | 21 | 26 | 1 | | 48 |
| Hobro | 25 | 15 | | | 40 |
| Holstebro | 15 | 12 | 5 | | 32 |
| Horsens | 52 | 27 | 3 | 2 | 84 |
| Jagtvej, Kbh. | 32 | 63 | 7 | 3 | 105 |
| Kalundborg | 17 | 16 | 1 | 1 | 35 |
| Kolding | 24 | 35 | | 5 | 64 |
| Køge | 29 | 10 | | | 39 |
| Lyngby | 19 | 37 | 3 | 2 | 61 |
| Nakskov | 17 | 15 | 1 | | 33 |
| Nykøbing F. | 4 | 2 | | | 6 |
| Nørresundby | 53 | 41 | 5 | | 99 |
| Odense | 73 | 47 | 7 | 5 | 132 |
| Randers | 33 | 42 | 1 | | 76 |
| Ringsted | 35 | 22 | 1 | | 58 |
| Roskilde | 18 | 18 | 3 | | 39 |
| Rønne | 6 | 4 | 6 | | 16 |
| Røntofte | 25 | 19 | 3 | | 47 |
| Silkeborg | 2 | 1 | 1 | | 4 |
| Sønderborg | 23 | 13 | 3 | | 39 |
| Thisted | 29 | 18 | | | 47 |
| Vejle | 43 | 19 | 1 | 2 | 65 |
| Viborg | 25 | 20 | 3 | | 48 |
| Aabenraa | 20 | 16 | | | 36 |
| Århus | 39 | 43 | 3 | 5 | 90 |
| Total | 906 | 802 | 76 | 33 | 1.817 |



Bilag 23. Kvindernes fødeland – andet end Danmark

| Land | Antal | Procent |
|--------------|-------|---------|
| Tyrkiet | 85 | 10,8 % |
| Irak | 70 | 8,9 % |
| Iran | 56 | 7,1 % |
| Grønland | 50 | 6,4 % |
| Libanon | 34 | 4,3 % |
| Somalia | 33 | 4,2 % |
| Thailand | 30 | 3,8 % |
| Bosnien | 28 | 3,6 % |
| Marokko | 28 | 3,6 % |
| Pakistan | 23 | 2,9 % |
| Afganistan | 22 | 2,8 % |
| Polen | 21 | 2,7 % |
| Rusland | 20 | 2,5 % |
| Vietnam | 17 | 2,2 % |
| Sri Lanka | 16 | 2,0 % |
| Tyskland | 15 | 1,9 % |
| Jordan | 13 | 1,7 % |
| Filippinerne | 13 | 1,7 % |
| Jugoslavien | 11 | 1,4 % |
| Sydafrika | 10 | 1,3 % |
| Færøerne | 9 | 1,1 % |
| Kina | 9 | 1,1 % |
| Ukraine | 9 | 1,1 % |
| Kuwait | 8 | 1,0 % |
| Syrien | 7 | 0,9 % |
| Norge | 7 | 0,9 % |
| Ghana | 6 | 0,8 % |
| Brasilien | 6 | 0,8 % |
| Tanzania | 5 | 0,6 % |
| Letland | 5 | 0,6 % |
| Sverige | 5 | 0,6 % |
| Tunesien | 5 | 0,6 % |
| Cuba | 4 | 0,5 % |
| Spanien | 4 | 0,5 % |
| Litauen | 4 | 0,5 % |
| Uganda | 4 | 0,5 % |
| Island | 4 | 0,5 % |
| Kroatien | 4 | 0,5 % |
| Congo | 3 | 0,4 % |
| Indonesien | 3 | 0,4 % |
| Gambia | 3 | 0,4 % |
| Indien | 3 | 0,4 % |
| Sierra Leone | 3 | 0,4 % |
| Rumænien | 3 | 0,4 % |
| England | 3 | 0,4 % |
| Venezuela | 3 | 0,4 % |
| Tjekkiet | 3 | 0,4 % |
| Serbien | 3 | 0,4 % |
| Japan | 2 | 0,3 % |

| | | |
|---------------------|-----|-------|
| Etiopien | 2 | 0,3 % |
| Makedonien | 2 | 0,3 % |
| Malaysia | 2 | 0,3 % |
| Argentina | 2 | 0,3 % |
| Kenya | 2 | 0,3 % |
| Zambia | 2 | 0,3 % |
| Egypten | 2 | 0,3 % |
| Palæstina | 2 | 0,3 % |
| Australien | 2 | 0,3 % |
| Bulgarien | 2 | 0,3 % |
| Algeriet | 2 | 0,3 % |
| Peru | 2 | 0,3 % |
| Estland | 2 | 0,3 % |
| Benin | 1 | 0,1 % |
| Dubai | 1 | 0,1 % |
| Nigeria | 1 | 0,1 % |
| Honduras | 1 | 0,1 % |
| Bosnien-Hercegovina | 1 | 0,1 % |
| Samoa | 1 | 0,1 % |
| Moldova | 1 | 0,1 % |
| Colombia | 1 | 0,1 % |
| Sudan | 1 | 0,1 % |
| Albanien | 1 | 0,1 % |
| Usbekistan | 1 | 0,1 % |
| Costa Rica | 1 | 0,1 % |
| Tjetjenien | 1 | 0,1 % |
| Senegal | 1 | 0,1 % |
| Liberia | 1 | 0,1 % |
| Cambodja | 1 | 0,1 % |
| Burkina Faso | 1 | 0,1 % |
| Taiwan | 1 | 0,1 % |
| Mali | 1 | 0,1 % |
| Frankrig | 1 | 0,1 % |
| Balkan | 1 | 0,1 % |
| Armenien | 1 | 0,1 % |
| Finland | 1 | 0,1 % |
| Holland | 1 | 0,1 % |
| Ecuador | 1 | 0,1 % |
| Slovenien | 1 | 0,1 % |
| Portugal | 1 | 0,1 % |
| Total | 787 | 100 % |

Bilag 24. Kvindens danske sprog

| | Kvinden taler dansk | Kvinden taler lidt dansk | Kvinden taler ikke dansk | Uoplyst | Total |
|---------------|---------------------|--------------------------|--------------------------|---------|-------|
| Boligfondens | 42 | 10 | 6 | | 58 |
| Dannerhuset | 63 | 19 | 6 | 1 | 89 |
| Esbjerg | 61 | 11 | 4 | 2 | 78 |
| Fredericia | 37 | 1 | 1 | 1 | 40 |
| Frederikshavn | 24 | 5 | 3 | 2 | 34 |
| Frederiksværk | 25 | 8 | 6 | | 39 |
| Haderslev | 25 | 4 | 1 | | 30 |
| Herning | 19 | 11 | 2 | 25 | 57 |
| Hillerød | 39 | 7 | 2 | 1 | 49 |
| Hjørring | 31 | 12 | 2 | 3 | 48 |
| Hobro | 34 | 6 | | | 40 |
| Holstebro | 27 | 2 | 2 | 1 | 32 |
| Horsens | 76 | 5 | 3 | | 84 |
| Jagtvej, Kbh. | 57 | 27 | 12 | 9 | 105 |
| Kalundborg | 21 | 12 | 2 | | 35 |
| Kolding | 47 | 14 | 3 | | 64 |
| Køge | 34 | 4 | | 1 | 39 |
| Lyngby | 39 | 12 | 6 | 4 | 61 |
| Nakskov | 24 | 7 | 1 | 1 | 33 |
| Nykøbing F. | 6 | | | | 6 |
| Nørresundby | 76 | 16 | 4 | 3 | 99 |
| Odense | 101 | 17 | 8 | 6 | 132 |
| Randers | 57 | 14 | 3 | 2 | 76 |
| Ringsted | 44 | 8 | 5 | 1 | 58 |
| Roskilde | 21 | 5 | 5 | 8 | 39 |
| Rønne | 4 | | | 12 | 16 |
| Røntofte | 39 | 5 | 3 | | 47 |
| Silkeborg | 4 | | | | 4 |
| Sønderborg | 32 | 7 | | | 39 |
| Thisted | 43 | 4 | | | 47 |
| Vejle | 53 | 5 | 3 | 4 | 65 |
| Viborg | 40 | 7 | 1 | | 48 |
| Aabenraa | 33 | 2 | 1 | | 36 |
| Århus | 67 | 13 | 9 | 1 | 90 |
| Total | 1.345 | 280 | 104 | 88 | 1.817 |



Bilag 25. Behov for tolk

| | Ja | Nej | Ved ikke | Total |
|---------------|-----|-----|----------|-------|
| Boligfondens | 12 | 14 | | 26 |
| Dannerhuset | 23 | 31 | | 54 |
| Esbjerg | 12 | 15 | 1 | 28 |
| Fredericia | 2 | 4 | | 6 |
| Frederikshavn | 5 | 3 | | 8 |
| Frederiksværk | 11 | 7 | | 18 |
| Haderslev | 4 | 4 | 1 | 9 |
| Herning | 9 | 10 | 1 | 20 |
| Hillerød | 9 | 20 | | 29 |
| Hjørring | 5 | 23 | | 28 |
| Hobro | 4 | 6 | | 10 |
| Holstebro | 3 | 12 | | 15 |
| Horsens | 3 | 10 | | 13 |
| Jagtvej, Kbh. | 37 | 20 | 3 | 60 |
| Kalundborg | 6 | 11 | | 17 |
| Kolding | 10 | 18 | 1 | 29 |
| Køge | 4 | 5 | | 9 |
| Lyngby | 15 | 14 | | 29 |
| Nakskov | 9 | 4 | | 13 |
| Nykøbing F. | | 2 | | 2 |
| Nørresundby | 16 | 17 | | 33 |
| Odense | 17 | 25 | 1 | 43 |
| Randers | 11 | 26 | 1 | 38 |
| Ringsted | 11 | 8 | | 19 |
| Roskilde | 6 | 15 | | 21 |
| Rønne | | 3 | 1 | 4 |
| Røntofte | 5 | 13 | | 18 |
| Silkeborg | | 1 | | 1 |
| Sønderborg | 7 | 1 | | 8 |
| Thisted | 2 | 8 | | 10 |
| Vejle | 6 | 9 | 2 | 17 |
| Viborg | 6 | 24 | | 30 |
| Aabenraa | 1 | 8 | | 9 |
| Århus | 22 | 23 | | 45 |
| Total | 293 | 414 | 12 | 719 |

Bilag 26. Kvindernes civilstand

| | Enlig | Gift | Samlevende | Ved ikke | Total |
|---------------|-------|------|------------|----------|-------|
| Boligfonden | 16 | 30 | 9 | 3 | 58 |
| Dannerhuset | 21 | 47 | 21 | | 89 |
| Esbjerg | 29 | 22 | 21 | 6 | 78 |
| Fredericia | 8 | 17 | 12 | 3 | 40 |
| Frederikshavn | 16 | 7 | 8 | 3 | 34 |
| Frederiksværk | 9 | 23 | 7 | | 39 |
| Haderslev | 9 | 12 | 8 | 1 | 30 |
| Herning | 14 | 28 | 13 | 2 | 57 |
| Hillerød | 9 | 26 | 13 | 1 | 49 |
| Hjørring | 8 | 26 | 5 | 9 | 48 |
| Hobro | 11 | 14 | 13 | 2 | 40 |
| Holstebro | 5 | 13 | 11 | 3 | 32 |
| Horsens | 26 | 32 | 21 | 5 | 84 |
| Jagtvej, Kbh. | 47 | 45 | 9 | 4 | 105 |
| Kalundborg | 6 | 23 | 5 | 1 | 35 |
| Kolding | 21 | 24 | 12 | 7 | 64 |
| Køge | 4 | 20 | 14 | 1 | 39 |
| Lyngby | 12 | 32 | 13 | 4 | 61 |
| Nakskov | 7 | 18 | 7 | 1 | 33 |
| Nykøbing F. | 2 | 2 | 2 | | 6 |
| Nørresundby | 21 | 49 | 29 | | 99 |
| Odense | 34 | 58 | 35 | 5 | 132 |
| Randers | 24 | 33 | 18 | 1 | 76 |
| Ringsted | 12 | 29 | 15 | 2 | 58 |
| Roskilde | 8 | 18 | 10 | 3 | 39 |
| Rønne | 4 | 4 | 8 | | 16 |
| Røntofte | 8 | 30 | 8 | 1 | 47 |
| Silkeborg | | 2 | 2 | | 4 |
| Sønderborg | 8 | 18 | 13 | | 39 |
| Thisted | 5 | 14 | 27 | 1 | 47 |
| Vejle | 20 | 25 | 19 | 1 | 65 |
| Viborg | 17 | 21 | 10 | | 48 |
| Aabenraa | 11 | 15 | 10 | | 36 |
| Århus | 29 | 40 | 20 | 1 | 90 |
| Total | 481 | 817 | 448 | 71 | 1.817 |



Bilag 27. Kvindernes forsørgelsesgrundlag

| | Lønindkomst | Dagpenge | Sygedagpenge | Kontanthjælp | Revalidering | Pension | Statens uddannelsesstøtte - SU | Andet | Ved ikke | Total |
|---------------|-------------|----------|--------------|--------------|--------------|---------|--------------------------------|-------|----------|-------|
| Boligfondens | 17 | 3 | 4 | 24 | | 3 | 2 | 2 | 3 | 58 |
| Dannerhuset | 17 | 8 | 1 | 41 | 3 | 1 | 3 | 11 | 4 | 89 |
| Esbjerg | 14 | 7 | 2 | 20 | 1 | 11 | 3 | 8 | 12 | 78 |
| Fredericia | 6 | 1 | 3 | 19 | | 5 | | 1 | 5 | 40 |
| Frederikshavn | 4 | | 6 | 18 | | 3 | 1 | 1 | 1 | 34 |
| Frederiksværk | 9 | 1 | 7 | 16 | | 2 | | 4 | | 39 |
| Haderslev | 3 | 1 | 2 | 18 | | 1 | | 5 | | 30 |
| Herning | 9 | 1 | | 14 | 1 | 5 | 1 | 5 | 21 | 57 |
| Hillerød | 15 | 2 | 2 | 13 | 1 | 6 | 1 | 5 | 4 | 49 |
| Hjørring | 5 | 5 | 1 | 18 | | 2 | 2 | | 15 | 48 |
| Hobro | 4 | 3 | 1 | 15 | 1 | 5 | | 3 | 8 | 40 |
| Holstebro | 3 | 1 | | 10 | 1 | 3 | 3 | 4 | 7 | 32 |
| Horsens | 16 | 2 | 6 | 35 | 2 | 13 | 2 | 2 | 6 | 84 |
| Jagtvej, Kbh. | 13 | 5 | 4 | 59 | 1 | 5 | 1 | 4 | 13 | 105 |
| Kalundborg | 6 | 3 | 1 | 13 | 1 | 5 | 2 | 1 | 3 | 35 |
| Kolding | 12 | 6 | 1 | 25 | 1 | 4 | 4 | 3 | 8 | 64 |
| Køge | 10 | 3 | 1 | 13 | 1 | 3 | 1 | 2 | 5 | 39 |
| Lyngby | 18 | 2 | 1 | 19 | 2 | 2 | 3 | 4 | 10 | 61 |
| Nakskov | 5 | 3 | | 15 | | 5 | 1 | 1 | 3 | 33 |
| Nykøbing F. | | 2 | 1 | 3 | | | | | | 6 |
| Nørresundby | 14 | 11 | 4 | 36 | | 14 | 6 | 6 | 8 | 99 |
| Odense | 18 | 11 | 6 | 46 | | 20 | 7 | 3 | 21 | 132 |
| Randers | 14 | 6 | 4 | 30 | 1 | 4 | 3 | 8 | 6 | 76 |
| Ringsted | 8 | 4 | 1 | 21 | 1 | 10 | | 7 | 6 | 58 |
| Roskilde | 8 | 2 | 2 | 17 | 2 | 0 | 2 | 1 | 5 | 39 |
| Rønne | 2 | 1 | | 7 | | 2 | 1 | 1 | 2 | 16 |
| Røntofte | 11 | 3 | 1 | 16 | 3 | 6 | 1 | 5 | 1 | 47 |
| Silkeborg | | | | 3 | | | | 1 | | 4 |
| Sønderborg | 6 | 1 | 4 | 20 | | 5 | 1 | | 2 | 39 |
| Thisted | 9 | 2 | | 26 | | 7 | 1 | 1 | 1 | 47 |
| Vejle | 6 | 5 | 8 | 22 | 2 | 6 | 1 | 3 | 12 | 65 |
| Viborg | 7 | 3 | 2 | 22 | 1 | 8 | 2 | 3 | | 48 |
| Aabenraa | 4 | 4 | 3 | 17 | 2 | 3 | 2 | | 1 | 36 |
| Århus | 15 | 3 | | 42 | | 5 | 4 | 4 | 17 | 90 |
| Total | 308 | 115 | 79 | 733 | 28 | 174 | 61 | 109 | 210 | 1.817 |

Bilag 28. Former for vold kvinderne har været udsat for

| | Fysisk vold | Psykisk vold | Seksuel vold | Materiel vold | Økonomisk vold | Ved ikke |
|---------------|-------------|--------------|--------------|---------------|----------------|----------|
| Boligfonden | 47 | 55 | 17 | 16 | 22 | 0 |
| Dannerhuset | 77 | 79 | 24 | 37 | 27 | 5 |
| Esbjerg | 55 | 67 | 18 | 24 | 34 | 4 |
| Fredericia | 32 | 36 | 12 | 11 | 13 | 0 |
| Frederikshavn | 27 | 28 | 2 | 12 | 9 | 2 |
| Frederiksværk | 28 | 32 | 4 | 10 | 12 | 0 |
| Haderslev | 29 | 30 | 13 | 20 | 10 | 0 |
| Herning | 18 | 21 | 7 | 7 | 9 | 7 |
| Hillerød | 35 | 40 | 14 | 15 | 14 | 5 |
| Hjørring | 31 | 40 | 9 | 8 | 10 | 0 |
| Hobro | 10 | 13 | 4 | 5 | 3 | 0 |
| Holstebro | 20 | 28 | 1 | 2 | 3 | 0 |
| Horsens | 52 | 65 | 12 | 20 | 17 | 2 |
| Jagtvej, Kbh. | 36 | 38 | 6 | 14 | 12 | 2 |
| Kalundborg | 25 | 26 | 5 | 7 | 12 | 3 |
| Kolding | 45 | 48 | 15 | 22 | 10 | 3 |
| Køge | 33 | 37 | 14 | 10 | 7 | 1 |
| Lyngby | 26 | 31 | 9 | 10 | 9 | 1 |
| Nakskov | 24 | 32 | 3 | 14 | 15 | 1 |
| Nykøbing F. | 5 | 5 | 0 | 1 | 2 | 0 |
| Nørresundby | 87 | 84 | 17 | 18 | 26 | 2 |
| Odense | 96 | 104 | 18 | 26 | 18 | 10 |
| Randers | 60 | 62 | 10 | 12 | 12 | 4 |
| Ringsted | 50 | 55 | 20 | 20 | 30 | 2 |
| Roskilde | 28 | 31 | 8 | 14 | 11 | 0 |
| Rønne | 12 | 13 | 3 | 3 | 2 | 2 |
| Røntofte | 36 | 38 | 17 | 21 | 24 | 1 |
| Silkeborg | 4 | 4 | 1 | 2 | 2 | 0 |
| Sønderborg | 28 | 35 | 3 | 11 | 16 | 2 |
| Thisted | 31 | 35 | 3 | 4 | 8 | 0 |
| Vejle | 47 | 50 | 9 | 21 | 16 | 3 |
| Viborg | 43 | 44 | 15 | 20 | 13 | 0 |
| Aabenraa | 28 | 35 | 4 | 5 | 6 | 0 |
| Århus | 81 | 78 | 21 | 31 | 20 | 3 |
| Total | 1.286 | 1.419 | 338 | 473 | 454 | 65 |



Bilag 29. Anmeldelse af volden

| | Ja | Nej | Ved ikke/ uoplyst | Total |
|---------------|-----|-----|----------------------|-------|
| Boligfonden | 18 | 34 | 6 | 58 |
| Dannerhuset | 25 | 46 | 18 | 89 |
| Esbjerg | 18 | 38 | 22 | 78 |
| Fredericia | 7 | 20 | 13 | 40 |
| Frederikshavn | 5 | 20 | 9 | 34 |
| Frederiksværk | 8 | 26 | 5 | 39 |
| Haderslev | 5 | 24 | 1 | 30 |
| Herning | 7 | 12 | 38 | 57 |
| Hillerød | 10 | 27 | 12 | 49 |
| Hjørring | 7 | 29 | 12 | 48 |
| Hobro | 5 | 9 | 26 | 40 |
| Holstebro | 9 | 14 | 9 | 32 |
| Horsens | 11 | 48 | 25 | 84 |
| Jagtvej, Kbh. | 7 | 25 | 73 | 105 |
| Kalundborg | 8 | 17 | 10 | 35 |
| Kolding | 16 | 32 | 16 | 64 |
| Køge | 3 | 29 | 7 | 39 |
| Lyngby | 12 | 11 | 38 | 61 |
| Nakskov | 11 | 20 | 2 | 33 |
| Nykøbing F. | | 6 | | 6 |
| Nørresundby | 17 | 68 | 14 | 99 |
| Odense | 21 | 60 | 51 | 132 |
| Randers | 17 | 42 | 17 | 76 |
| Ringsted | 9 | 38 | 11 | 58 |
| Roskilde | 10 | 18 | 11 | 39 |
| Rønne | 3 | 9 | 4 | 16 |
| Røntofte | 8 | 24 | 15 | 47 |
| Silkeborg | 2 | 2 | | 4 |
| Sønderborg | 6 | 27 | 6 | 39 |
| Thisted | 2 | 37 | 8 | 47 |
| Vejle | 17 | 32 | 16 | 65 |
| Viborg | 5 | 33 | 10 | 48 |
| Aabenraa | 10 | 22 | 4 | 36 |
| Århus | 28 | 36 | 26 | 90 |
| Total | 347 | 935 | 535 | 1.817 |

Bilag 30. Udflytningsform efter ophold på krisecenter

| | Tilbage til ægtefælle/ samlever | Tilbage til tidligere bolig uden den, der har ud- øvet volden | Til ny bolig | Til andet krisecenter | Til familiebehandlings- institution | Til familievenner | Andet | Ved ikke | Uoplyst | Total |
|---------------|------------------------------------|---|--------------|-----------------------|--|-------------------|-------|----------|---------|-------|
| Boligfonden | 10 | 5 | 21 | 5 | | 8 | 8 | 1 | | 58 |
| Dannerhuset | 16 | 8 | 17 | 20 | 1 | 10 | 9 | 7 | 1 | 89 |
| Esbjerg | 8 | 14 | 17 | 8 | 2 | 10 | 7 | 10 | 2 | 78 |
| Fredericia | 6 | 5 | 18 | 3 | 0 | 4 | 1 | 2 | 1 | 40 |
| Frederikshavn | 6 | 7 | 7 | 3 | 0 | 3 | 4 | 3 | 1 | 34 |
| Frederiksværk | 6 | 6 | 12 | 7 | 0 | 5 | 3 | | | 39 |
| Haderslev | 7 | 2 | 11 | 3 | 1 | 3 | 1 | 2 | | 30 |
| Herning | 15 | 8 | 8 | 4 | | 7 | 2 | 8 | 5 | 57 |
| Hillerød | 8 | 3 | 10 | 11 | | 6 | 7 | 2 | 2 | 49 |
| Hjørring | 8 | 3 | 12 | 7 | 2 | 7 | 4 | 5 | | 48 |
| Hobro | 10 | 6 | 7 | 5 | 0 | 7 | 3 | 1 | 1 | 40 |
| Holstebro | 10 | 2 | 9 | 1 | 0 | 2 | 2 | 6 | | 32 |
| Horsens | 27 | 12 | 15 | 1 | 1 | 10 | 10 | 8 | | 84 |
| Jagtvej, Kbh. | 16 | 7 | 39 | 7 | 1 | 10 | 13 | 10 | 2 | 105 |
| Kalundborg | 10 | 4 | 10 | 3 | | 3 | 3 | 2 | | 35 |
| Kolding | 8 | 5 | 12 | 9 | | 12 | 6 | 9 | 3 | 64 |
| Køge | 8 | 5 | 9 | 4 | | 6 | 1 | 6 | | 39 |
| Lyngby | 8 | 4 | 9 | 7 | | 11 | 3 | 16 | 3 | 61 |
| Nakskov | 11 | 2 | 13 | 1 | | 3 | 1 | 2 | | 33 |
| Nykøbing F. | 1 | | 4 | | | 1 | | | | 6 |
| Nørresundby | 34 | 12 | 16 | 5 | | 15 | 9 | 8 | | 99 |
| Odense | 36 | 27 | 28 | 3 | | 13 | 9 | 14 | 2 | 132 |
| Randers | 14 | 13 | 12 | 7 | 1 | 14 | 5 | 10 | | 76 |
| Ringsted | 12 | 8 | 23 | 4 | 2 | 5 | 2 | 2 | | 58 |
| Roskilde | 5 | 8 | 10 | 3 | | 7 | 1 | | 5 | 39 |
| Rønne | 4 | 2 | 2 | | | 3 | | 3 | 2 | 16 |
| Røntofte | 10 | 6 | 11 | 6 | | 7 | 5 | 1 | 1 | 47 |
| Silkeborg | 1 | | 2 | | | | | 1 | | 4 |
| Sønderborg | 8 | 7 | 13 | | 1 | 5 | 2 | 3 | | 39 |
| Thisted | 19 | 5 | 7 | 3 | 1 | 4 | 5 | 3 | | 47 |
| Vejle | 12 | 15 | 7 | 6 | | 13 | 6 | 6 | | 65 |
| Viborg | 10 | 11 | 14 | 3 | | 3 | 1 | 6 | | 48 |
| Aabenraa | 5 | 7 | 12 | 2 | | 7 | 2 | 1 | | 36 |
| Århus | 20 | 21 | 15 | 2 | 4 | 12 | 2 | 11 | 3 | 90 |
| Total | 389 | 250 | 432 | 153 | 17 | 236 | 137 | 169 | 34 | 1.817 |



Bilag 31. Kvinder der bliver bedt om at flytte

| | Ja | Nej | Ved ikke | Uoplyst | Total |
|---------------|-----|------|----------|---------|-------|
| Boligfonden | 7 | 51 | | | 58 |
| Dannerhuset | 27 | 58 | 3 | 1 | 89 |
| Esbjerg | 11 | 64 | | 3 | 78 |
| Fredericia | 4 | 34 | | 2 | 40 |
| Frederikshavn | 6 | 28 | | | 34 |
| Frederiksværk | 5 | 34 | | | 39 |
| Haderslev | 4 | 26 | | | 30 |
| Herning | 8 | 41 | | 8 | 57 |
| Hillerød | 10 | 38 | | 1 | 49 |
| Hjørring | 13 | 35 | | | 48 |
| Hobro | 6 | 31 | | 3 | 40 |
| Holstebro | 6 | 26 | | | 32 |
| Horsens | 14 | 68 | | 2 | 84 |
| Jagtvej, Kbh. | 7 | 95 | 1 | 2 | 105 |
| Kalundborg | | 35 | | | 35 |
| Kolding | 5 | 56 | | 3 | 64 |
| Køge | 6 | 33 | | | 39 |
| Lyngby | 9 | 42 | 8 | 2 | 61 |
| Nakskov | | 33 | | | 33 |
| Nykøbing F. | 1 | 5 | | | 6 |
| Nørresundby | 15 | 84 | | | 99 |
| Odense | 13 | 117 | | 2 | 132 |
| Randers | 5 | 71 | | | 76 |
| Ringsted | 5 | 53 | | | 58 |
| Roskilde | 6 | 28 | | 5 | 39 |
| Rønne | 1 | 12 | | 3 | 16 |
| Røntofte | 9 | 36 | 1 | 1 | 47 |
| Silkeborg | | 4 | | | 4 |
| Sønderborg | 6 | 33 | | | 39 |
| Thisted | 10 | 37 | | | 47 |
| Vejle | 11 | 54 | | | 65 |
| Viborg | 5 | 43 | | | 48 |
| Aabenraa | 5 | 29 | 1 | 1 | 36 |
| Århus | 10 | 77 | 1 | 2 | 90 |
| Total | 250 | 1511 | 15 | 41 | 1.817 |

Bilag 32. Årsager til at kvinden bliver bedt om at flytte

| | Overbelægning | Psykisk sygdom | Misbrug | Overtrædelse af krisecentrets reg- ler | Andet | Ved ikke |
|---------------|---------------|----------------|---------|--|-------|----------|
| Boligfonden | | | | 2 | 4 | |
| Dannerhuset | | 2 | 4 | 4 | 20 | |
| Esbjerg | 1 | 1 | 2 | 4 | 2 | 2 |
| Fredericia | 1 | 2 | 2 | 1 | | |
| Frederikshavn | 1 | 5 | | | 1 | |
| Frederiksværk | | 1 | 1 | 2 | 1 | |
| Haderslev | | 1 | | | 2 | 1 |
| Herning | | 1 | 2 | 2 | 5 | |
| Hillerød | 1 | 2 | 1 | | 5 | |
| Hjørring | 3 | 2 | 3 | | 7 | |
| Hobro | | 1 | 1 | 1 | 4 | |
| Holstebro | 1 | 3 | | | 2 | |
| Horsens | | 2 | 2 | 8 | 4 | |
| Jagtvej, Kbh. | | 1 | 2 | 3 | 4 | |
| Kalundborg | | | | | | |
| Kolding | 1 | 1 | 2 | 2 | | |
| Køge | | 2 | 1 | 1 | 3 | |
| Lyngby | | 1 | | 1 | 7 | |
| Nakskov | | | | | | |
| Nykøbing F. | | | | 1 | | |
| Nørresundby | 4 | 6 | 1 | 1 | 5 | |
| Odense | 1 | 6 | | 3 | 4 | |
| Randers | | 1 | 2 | 1 | 3 | |
| Ringsted | | | 1 | 1 | 4 | |
| Roskilde | 2 | | 1 | | 3 | |
| Rønne | | | 1 | 1 | 1 | |
| Røntofte | | 3 | | | 6 | |
| Silkeborg | | | | | | |
| Sønderborg | 1 | | | 1 | 4 | |
| Thisted | | 4 | 2 | 3 | 4 | |
| Vejle | 2 | 4 | 1 | | 4 | |
| Viborg | | | 1 | 3 | 1 | |
| Aabenraa | 1 | 1 | 1 | 1 | 3 | |
| Århus | 1 | 2 | 1 | 4 | 3 | |
| Total | 21 | 55 | 35 | 51 | 116 | 3 |



Bilag 33. Efterværntilbuddets form

| | Generelt tilbud til alle | Individuelt aftalt med kvinden og barnet | Uoplyst | Intet efterværnstilbud |
|---------------|--------------------------|--|---------|------------------------|
| Boligfondens | x | x | | |
| Dannerhuset | | x | | |
| Esbjerg | x | x | | |
| Fredericia | | x | | |
| Frederikshavn | x | x | | |
| Frederiksværk | | x | | |
| Haderslev | | | x | |
| Herning | | x | | |
| Hillerød | | x | | |
| Hjørring | | x | | |
| Hobro | x | | | |
| Holstebro | | | | x |
| Horsens | x | x | | |
| Jagtvej, Kbh. | | x | | |
| Kalundborg | | x | | |
| Kolding | x | x | | |
| Køge | x | x | | |
| Lyngby | | x | | |
| Nakskov | | x | | |
| Nykøbing F. | | x | | |
| Næstved | x | x | | |
| Nørresundby | | x | | |
| Odense | | x | | |
| Randers | | x | | |
| Ringsted | x | x | | |
| Roskilde | | x | | |
| Rønne | x | x | | |
| Røntofte | | x | | |
| Silkeborg | | x | | |
| Sønderborg | x | x | | |
| Thisted | | x | | |
| Vejle | x | | | |
| Viborg | | x | | |
| Aabenraa | | x | | |
| Århus | | x | | |
| Total | 12 | 31 | 1 | 1 |

Bilag 34. Aftale om hjælp eller støtte til kvinden efter udflytning fra krisecentret

| | Ja | Nej | Ved ikke | Uoplyst | Total |
|---------------|-----|-------|----------|---------|-------|
| Boligfonden | 33 | 25 | | | 58 |
| Dannerhuset | 27 | 58 | 3 | 1 | 89 |
| Esbjerg | 23 | 40 | 12 | 3 | 78 |
| Fredericia | 26 | 11 | | 3 | 40 |
| Frederikshavn | 12 | 18 | 2 | 2 | 34 |
| Frederiksværk | 8 | 31 | | | 39 |
| Haderslev | 5 | 24 | 1 | | 30 |
| Herning | 13 | 34 | 1 | 9 | 57 |
| Hillerød | 4 | 42 | 1 | 2 | 49 |
| Hjørring | 13 | 33 | | 2 | 48 |
| Hobro | 5 | 34 | | 1 | 40 |
| Holstebro | 2 | 30 | | | 32 |
| Horsens | 23 | 60 | 1 | | 84 |
| Jagtvej, Kbh. | 34 | 68 | 1 | 2 | 105 |
| Kalundborg | 2 | 30 | | 3 | 35 |
| Kolding | 12 | 47 | 1 | 4 | 64 |
| Køge | 10 | 28 | 1 | | 39 |
| Lyngby | 10 | 37 | 12 | 2 | 61 |
| Nakskov | 19 | 14 | | | 33 |
| Nykøbing F. | 4 | 2 | | | 6 |
| Nørresundby | 19 | 80 | | | 99 |
| Odense | 36 | 86 | 8 | 2 | 132 |
| Randers | 6 | 69 | 1 | | 76 |
| Ringsted | 24 | 33 | | 1 | 58 |
| Roskilde | 11 | 22 | | 6 | 39 |
| Rønne | 5 | 10 | | 1 | 16 |
| Røntofte | 23 | 22 | 1 | 1 | 47 |
| Silkeborg | 2 | 1 | | 1 | 4 |
| Sønderborg | 29 | 9 | 1 | | 39 |
| Thisted | 12 | 35 | | | 47 |
| Vejle | 10 | 52 | 2 | 1 | 65 |
| Viborg | 11 | 37 | | | 48 |
| Aabenraa | 13 | 23 | | | 36 |
| Århus | 11 | 73 | 4 | 2 | 90 |
| Total | 497 | 1.218 | 53 | 49 | 1.817 |



Bilag 35. Karakteren af hjælp eller støtte til kvinden efter udflytning fra krisecentret

| | Hjemmebesøg af en af krisecentrets medarbejdere | Møder mhp. opfølgning af krisecentrets handleplan | Tilbud om at deltage i netværksgruppe | Aktiviteter på krisecentret | Ferieaktiviteter | Andet |
|---------------|---|---|---------------------------------------|-----------------------------|------------------|-------|
| Boligfondens | 21 | 8 | 2 | 1 | | 11 |
| Dannerhuset | 2 | 3 | | 20 | | 9 |
| Esbjerg | 1 | 6 | 12 | 19 | 14 | 3 |
| Fredericia | 3 | | | | | 28 |
| Frederikshavn | 5 | | 7 | 10 | 7 | |
| Frederiksværk | | 2 | | 2 | 4 | 6 |
| Haderslev | 5 | | | | | |
| Herning | 2 | | | 13 | 2 | 1 |
| Hillerød | 1 | 1 | 2 | 2 | 2 | 1 |
| Hjørring | 11 | 1 | | 3 | | 2 |
| Hobro | 2 | 1 | | 1 | | 1 |
| Holstebro | 1 | 1 | | | | 1 |
| Horsens | 5 | | 4 | 19 | 5 | 9 |
| Jagtvej, Kbh. | 27 | 13 | 3 | 24 | 2 | |
| Kalundborg | | | | | | 2 |
| Kolding | 3 | 8 | | 1 | | 9 |
| Køge | 2 | 1 | 3 | 7 | | 1 |
| Lyngby | 7 | 3 | 7 | 9 | 3 | 5 |
| Nakskov | 9 | | | 16 | | 6 |
| Nykøbing F. | 1 | 1 | | 2 | | 1 |
| Nørresundby | 14 | 2 | 7 | 12 | 1 | 3 |
| Odense | 4 | 10 | 4 | 1 | | 20 |
| Randers | | 2 | | | | 5 |
| Ringsted | 1 | 2 | | 24 | 3 | 1 |
| Roskilde | | 5 | | | | 5 |
| Rønne | 1 | | | 2 | | 5 |
| Røntofte | 2 | 17 | | 8 | | 3 |
| Silkeborg | 2 | | | | | |
| Sønderborg | | | | 3 | 1 | 29 |
| Thisted | 1 | 5 | | | | 7 |
| Vejle | 1 | 1 | 1 | | | 8 |
| Viborg | 8 | 4 | | 1 | 2 | 3 |
| Aabenraa | 5 | 1 | | 1 | 3 | 12 |
| Århus | 0 | 1 | | | | 10 |
| Total | 147 | 99 | 52 | 201 | 49 | 207 |

Bilag 36. Årsagen til at kvinden ikke får hjælp eller støtte efter udflytning fra krisecentret

| | Manglende ressourcer fra krisecentrets side | Kvinden ønsker det ikke | Kvinden flytter langt væk | Andre offentlige instanser yder støtte/hjælp | Andre frivillige personer yder støtte/hjælp | Andet | Ved ikke |
|---------------|---|-------------------------|---------------------------|--|---|-------|----------|
| Boligfonden | | 9 | 3 | 4 | 1 | 13 | 1 |
| Dannerhu- | 44 | 2 | 2 | 6 | 3 | 5 | 1 |
| Esbjerg | 3 | 10 | 11 | 12 | 3 | 1 | 8 |
| Fredericia | | 1 | 6 | 4 | | 4 | |
| Frederikshavn | | 4 | 4 | 6 | 1 | 5 | |
| Frederiks- | 2 | 5 | 6 | 14 | 4 | 5 | 1 |
| Haderslev | 10 | 5 | 5 | 11 | | 5 | 1 |
| Herning | 6 | 4 | 9 | 3 | 2 | 9 | 1 |
| Hillerød | 2 | 12 | 5 | 16 | 4 | 10 | 1 |
| Hjørring | 3 | 3 | 3 | 7 | 1 | 19 | 1 |
| Hobro | | 16 | 3 | 13 | | 2 | |
| Holstebro | 26 | | 3 | 10 | | | |
| Horsens | 1 | 33 | 20 | 19 | 2 | 4 | 1 |
| Jagtvej, | 3 | 32 | 3 | 21 | | 11 | 2 |
| Kalundborg | 4 | 18 | 9 | 7 | 1 | 2 | |
| Kolding | | 15 | 11 | 8 | 2 | 14 | 4 |
| Køge | | 20 | 3 | 3 | 1 | 3 | 1 |
| Lyngby | | 6 | 4 | 13 | | 11 | 10 |
| Nakskov | 2 | 9 | 6 | 3 | | | |
| Nykøbing F. | | 1 | | 1 | 1 | | |
| Nørresundby | | 41 | 20 | 13 | | 9 | 1 |
| Odense | 3 | 23 | 8 | 30 | 2 | 21 | 9 |
| Randers | 43 | 18 | 22 | 28 | 2 | 9 | |
| Ringsted | | 16 | 8 | 12 | | 6 | |
| Roskilde | 10 | 8 | 1 | 3 | | 2 | 1 |
| Rønne | | 2 | 1 | 2 | | 5 | |
| Røntofte | 3 | 7 | 7 | 8 | 2 | 2 | |
| Silkeborg | 1 | | | | | | |
| Sønderborg | 3 | | 4 | 4 | | 2 | |
| Thisted | | 18 | 5 | 19 | | 4 | 1 |
| Vejle | | 13 | 11 | 14 | | 12 | 1 |
| Viborg | | 8 | 13 | 6 | | 3 | 1 |
| Aabenraa | | | 5 | 19 | | 1 | |
| Århus | | 41 | 5 | 26 | | 1 | 9 |
| Total | 169 | 400 | 226 | 365 | 32 | 200 | 56 |



Bilag 37. Afholdelse af beboermøder

| | Formaliserede beboermøder uden deltagelse af ansatte/frivillige | Beboermøder med deltagelse af ansatte/frivillige | Brugerråd |
|---------------|---|--|-----------|
| Boligfondens | | x | |
| Dannerhuset | | x | |
| Esbjerg | | x | |
| Fredericia | | x | |
| Frederikshavn | | x | |
| Frederiksværk | | x | |
| Haderslev | | x | |
| Herning | | x | |
| Hillerød | | x | |
| Hjørring | | x | |
| Hobro | | x | |
| Holstebro | | x | |
| Horsens | | x | X |
| Jagtvej, Kbh. | | x | |
| Kalundborg | | x | |
| Kolding | | x | |
| Køge | | x | |
| Lyngby | | x | X |
| Nakskov | | x | |
| Nykøbing F. | | x | |
| Næstved | | x | |
| Nørresundby | | x | |
| Odense | | x | |
| Randers | | x | |
| Ringsted | | x | |
| Roskilde | | x | |
| Rønne | | x | |
| Røntofte | X | x | |
| Silkeborg | | x | |
| Sønderborg | | x | |
| Thisted | | x | |
| Vejle | | x | |
| Viborg | | x | |
| Aabenraa | | x | |
| Århus | | x | |
| Total | 1 | 35 | 2 |

