

Til
Socialstyrelsen

Dokumenttype
Tabel- og figurbilag

Dato
December 2019

BEDRE HJÆLP TIL UNGE OG VOKSNE MED ADHD OG TILSVARENDE VAN- SKELIGHEDER

TABEL- OG FIGURBILAG

BILAG TIL KAPITEL 4: MÅLGRUPPEN

Tabel B4-1: Udvælgelse af analysepopulationen i R&R2-ADHD og YBP-programmerne

	Indsatsgruppe		Sammenligningsgruppe		I alt	
	Antal	Pct.	Antal	Pct.	Antal	Pct.
Datagrundlag – før udvælgelse	276	100	122	100	398	100
Fjerner frafaldne borgere	83	30,1	8	6,6	91	22,9
Fjerner borgere, der hverken har eftermåling eller 3 mdr. opfølgning	18	6,5	24	19,7	42	10,6
Datagrundlag – målgruppeanalyse, effektanalyse efter og indsatsgruppe til konsekvensanalyse	175	63,4	90	73,8	265	66,6
Fjerner borgere, der ikke har 3 mdr. opfølgning	38	13,8	16	13,1	54	13,6
Datagrundlag – effektanalyse efter 3 mdr.	137	49,6	74	60,7	211	53,0

Kilde: Selvrangerede spørgeskemadata indsamlet af Rambøll.

Karakteristik af borgerne i R&R2-ADHD og YBP og sammenligningsgruppen

Følgende sammenligner borgere, som indgår i datagrundlaget for målgruppeanalysen og effektanalyserne efter programmets afslutning. Der er således maksimalt 175 borgere i indsatsgruppen og 90 borgere i sammenligningsgruppen. For nogle af variablene ses færre individer, hvilket skyldes, at Danmarks Statistisk eller Sundhedsdatastyrelsens registre ikke har været mulige at koble til alle borgere. Alle afrapporteringer sker på aggregeret plan, hvorfor ingen observationer kan henføres til den enkelte.

Tabel B4-2: Baggrundskarakteristika for borgerne i R&R2-ADHD og YBP og sammenligningsgruppen

	Indsatsgruppe			Sammenligningsgruppe			Forskel
	N	Gns./andel	Std.afv.	N	Gns./andel	Std.afv.	Gns./andel
Demografisk baggrund							
Mand	171	0,48	0,50	90	0,64	0,48	-0,16
Alder (gns.)	171	30,15	11,52	90	25,11	8,65	5,04
Op til 30 år	171	0,59	0,49	90	0,87	0,34	-0,28
31-40 år	171	0,22	0,42	90	0,04	0,21	0,18
Over 40 år	171	0,19	0,39	90	0,09	0,29	0,10
Familieforhold							
I ægteskab, samlevende el. -boende	171	0,42	0,50	90	0,24	0,43	0,18
Har børn	169	0,37	0,48	90	0,16	0,36	0,22
Højest fuldførte uddannelse							
Grundskole	171	0,56	0,50	90	0,74	0,44	-0,18
Ungdomsuddannelse	171	0,31	0,46	90	0,21	0,41	0,10
Videregående el. ikke fuldført udd.	171	0,13	0,34	90	0,04	0,21	0,08
Igangværende uddannelse							
Grundskole el. ungdomsuddannelse	169	0,18	0,38	90	0,17	0,37	0,01
Videregående el. ikke i gang med udd.	169	0,82	0,38	90	0,83	0,37	-0,01
Socioøkonomisk status							
<i>Personindkomst</i>							
Under 125.000 kr.	171	0,30	0,46	90	0,62	0,49	-0,32
125.000-249.999 kr.	171	0,39	0,49	90	0,29	0,46	0,10
<i>Fortsættes på næste side</i>							

Fortsættelse	Indsatsgruppe			Sammenligningsgruppe			Forskel
	N	Gns./andel	Std.afv.	N	Gns./andel	Std.afv.	Gns./andel
Over 249.999 kr.	171	0,11	0,31	90	0,09	0,29	0,02
<i>Arbejdsmarkedsstatus</i>							
Beskæftiget	171	0,12	0,33	90	0,10	0,30	0,02
Ledig	171	0,42	0,50	90	0,50	0,50	-0,08
Under uddannelse	171	0,15	0,35	90	0,14	0,35	0,00
Offentlig ydelse, pension el. efterløn	171	0,05	0,21	90	0,04	0,21	0,00
Anden arbejdsmarkedsstatus	171	0,26	0,44	90	0,21	0,41	0,05
Mors socioøkonomiske status							
<i>Arbejdsmarkedsstatus</i>							
Beskæftiget	140	0,61	0,49	83	0,63	0,49	-0,01
Ledig	140	0,24	0,43	83	0,27	0,44	-0,03
Anden arbejdsmarkedsstatus	140	0,15	0,36	83	0,11	0,31	0,04
<i>Højest fuldførte uddannelse</i>							
Grundskole	162	0,45	0,50	85	0,42	0,50	0,03
Ungdomsuddannelse	162	0,38	0,49	85	0,46	0,50	-0,08
Kort el. mellemlang videregående	162	0,14	0,35	85	0,12	0,32	0,02
Lang videregående	162	0,02	0,16	85	0,00	0,00	0,02
ADHD (selvrapporteret)							
Har en ADHD-diagnose	167	0,66	0,48	71	0,46	0,50	0,19
Får medicin mod ADHD	165	0,45	0,50	65	0,29	0,46	0,16
Får medicin og har diagnose	164	0,43	0,04	65	0,25	0,05	0,19

Kilde: Alle variable er dannet på baggrund af Danmarks Statistiks registre på nær ADHD-variablene, der er selvrapporterede via spørgeskema indsamlet af Rambøll.

Noter: Fed indikerer, at indsatsborgeres gns./andel er signifikant forskellig fra sammenligningsgruppens borgere på et 5 pct. signifikansniveau. Registrer variablene måles året inden, borgeren indrulles i projektet. ADHD-variablene er indsamlet ved for-målingen, dvs. samme år som borgeren indrulles i projektet. Nogle kategorier er slået sammen for at sikre, at N er mindst 3. Kategorien 'andet' i uddannelsesvariablene repræsenterer de borgere, der ikke indgår i uddannelsesregistrene, men generelt indgår i Danmarks Statistiks registre. Derfor vil deres fravær i uddannelsesregistrene formentlig skyldes, at de henholdsvis ikke har fuldført en uddannelse endnu eller ikke er i gang med en uddannelse. Kategorierne for personindkomst summer ikke til 100 pct., da nogle borgere ikke er registreret med en indkomst. Anden arbejdsmarkedsstatus' dækker i Danmarks Statistiks indkomstregister over: ikke i AKM, andre og børn under 15 år ultimo året. I tabellerne dækker 'anden arbejdsmarkedsstatus' nogle gange over flere kategorier, hvis de er blevet slået sammen pga. for lille N. Mors socioøkonomiske status måles i året hvor borgeren var 10 år gammel.

Tabel B4-3: Indsatsnære mål i baseline for borgerne i R&R2-ADHD og YBP og sammenligningsgruppen

	Indsatsgruppe			Sammenligningsgruppe			Forskel
	N	Gns./andel	Std.afv.	N	Gns./andel	Std.afv.	Gns./andel
Inklusionskriterier							
RATE-S-score mindst 100	175	0,95	0,22	89	0,81	0,40	0,14
<i>Trænevurdering af ADHD-symptomer</i>							
Blandt de mindst alvorlige	160	0,03	0,16	83	0,11	0,31	-0,08
Moderate symptomer	160	0,40	0,49	83	0,58	0,50	-0,18
Blandt de mest alvorlige	160	0,58	0,50	83	0,31	0,47	0,26
Underkategorier af RATE-S							
Social funktionsevne (gns.)	175	36,83	8,76	89	31,87	11,67	4,96
ADHD-symptomer (gns.)	175	46,86	9,96	89	42,07	11,21	4,80
Følelsesmæssig kontrol (gns.)	175	43,01	11,04	89	38,85	12,83	4,15
Antisocial adfærd (gns.)	175	13,78	6,67	89	16,79	10,92	-3,01
Komorbiditet							
<i>Depression</i>							
Normalområdet	161	0,10	0,30	83	0,29	0,46	-0,19
Grænsetilfælde	161	0,20	0,40	83	0,27	0,44	-0,07
Abnormt område	161	0,70	0,46	83	0,45	0,50	0,26
Fortsættes på næste side							

Fortsættelse	Indsatsgruppe			Sammenligningsgruppe			Forskel
	N	Gns./andel	Std.afv.	N	Gns./andel	Std.afv.	Gns./andel
Angst							
Normalområdet	161	0,43	0,50	83	0,61	0,49	-0,19
Grænsetilfælde	161	0,34	0,47	83	0,27	0,44	0,07
Abnormalt område	161	0,24	0,43	83	0,12	0,33	0,12
Mestring							
Temperamentsproblemer (gns.)	160	4,36	2,06	83	3,25	2,24	1,10
Oplevet indflydelse på eget liv							
Indre kontrol	160	0,03	0,16	83	0,06	0,24	-0,04
Neutral	160	0,39	0,49	83	0,33	0,47	0,07
Ydre kontrol	160	0,58	0,49	83	0,61	0,49	-0,03
Livskvalitet							
Utilfreds	160	0,78	0,42	83	0,67	0,47	0,10
Neutral	160	0,03	0,17	83	0,04	0,19	0,00
Tilfreds	160	0,19	0,40	83	0,29	0,46	-0,10

Kilde: Spørgeskemaer udfyldt af borgeren og træneren i førmålingen. Variablene er dannet på baggrund af validerede måleredskaber.

Note: Fed indikerer, at indsatsborgeres gns./andel er signifikant forskellig fra sammenligningsgruppens borgeres på et 5 pct. signifikansniveau. Inklusionskriterier dækker over udfyldelsen af redskabet RATE-S, som afdækker både ADHD-symptomer og vanskeligheder, der hænger sammen med kernesymptomerne. Trænervurderingen foretages ved hjælp af CGI Illness Severity Clinical Global Impression. Underkategorierne af RATE-S er kernesymptomerne. Kombineret måles ved hjælp af Hospital Anxiety and Depression Scale. Mestring måles ved hjælp af Wender-Reimherr Adult Attention Deficit Disorder Scale (temperamentsudfordringer), Locus of Control (oplevet indflydelse på eget liv) og Satisfaction With Life Scale (livskvalitet).

Tabel B4-4: Konsekvensmål ved opstart for borgerne i R&R2-ADHD og YBP og sammenligningsgruppen

	Indsatsgruppe			Sammenligningsgruppe			Forskel
	N	Andel	Std.afv.	N	Andel	Std.afv.	Andel
Involveret i kriminalitet	92	0,13	0,34	86	0,09	0,29	0,04
Skadestuekontakt	92	0,18	0,39	87	0,25	0,44	-0,07
Modtaget ydelse efter serviceloven	88	0,09	0,29	82	0,10	0,30	-0,01
I stofmisbrugsbehandling	92	0,09	0,28	87	0,15	0,36	-0,06
Beskæftiget	92	0,15	0,36	87	0,15	0,36	0,00
Under uddannelse	92	0,12	0,33	87	0,10	0,31	0,02
På kontanthjælp	92	0,48	0,50	87	0,67	0,47	-0,19

Kilde: Danmarks Statistiks registre (ydelse efter serviceloven og stofmisbrugsbehandling), Landspatientregisteret (skadestuekontakter) samt DREAM (beskæftigelse, uddannelse og kontanthjælp).

Note: Fed indikerer, at indsatsborgeres gns./andel er signifikant forskellig fra sammenligningsgruppens borgeres på et 5 pct. signifikansniveau. Alle variable måles på den dato, hvor der er et år til, at borgeren får foretaget førmålingen til projektet. Note: Andelene er beregnet på baggrund af de borgere, der også indgår i effektanalyserne på de langsigtede mål. Borgere, der indgår i de seneste ruller af projektet, er ekskluderet fra disse analyser, da der endnu ikke er data tilgængeligt i Danmarks Statistiks registre for disse borgere. Derfor afviger N fra de øvrige tabeller til beskrivelsen af målgruppen. Beskæftigelse angiver andelen hvis beskæftigelsesgrad (som bruges som outcomemål) er større end nul.

Karakteristik af borgere, der frafalder R&R2-ADHD og YBP

Følgende undersøger, hvorvidt de frafaldne borgere adskiller sig fra de øvrige borgere i datagrundlaget før udvælgelse. Der er således maksimalt 193 borgere før udvælgelse, eksklusiv de 83 borgere, som er frafaldne. For nogle af variablene ses færre individer, hvilket skyldes, at Danmarks Statistisk eller Sundhedsdatastyrelsens registre ikke har været mulige at koble til alle borgere. Alle afrapporteringer sker på aggregeret plan, hvorfor ingen observationer kan henføres til den enkelte.

Tabel B4-5: Baggrundskarakteristika for borgere før udvælgelse (ekskl. frafaldne borgere) og frafaldne borgere fra R&R2-ADHD og YBP

	Borgere før udvælgelse ekskl. frafaldne borgere			Frafaldne borgere			Forskel
	N	Gns./andel	Std.afv.	N	Gns./andel	Std.afv.	Gns./andel
Demografisk baggrund							
Mand	189	0,49	0,50	82	0,50	0,50	-0,01
Alder (gns.)	189	30,15	11,46	82	26,63	9,64	3,51
Op til 30 år	189	0,59	0,49	82	0,74	0,44	-0,16
31-40 år	189	0,23	0,42	82	0,15	0,36	0,08
Over 40 år	189	0,19	0,39	82	0,11	0,31	0,08
Familieforhold							
I ægteskab, samlevende el. -boende	189	0,41	0,49	82	0,43	0,50	-0,01
Har børn	187	0,39	0,49	81	0,31	0,46	0,08
Højest fuldførte uddannelse							
Grundskole	189	0,58	0,50	82	0,66	0,48	-0,08
Ungdomsuddannelse	189	0,29	0,46	82	0,28	0,45	0,01
Kort videregående	189	0,03	0,16	82	0,00	0,00	0,03
Mellemlang el. lang videregående el. ikke fuldført udd.	189	0,11	0,31	82	0,06	0,24	0,04
Igangværende uddannelse							
Grundskole	187	0,07	0,26	81	0,12	0,33	-0,05
Ungdomsuddannelse	187	0,10	0,30	81	0,11	0,32	-0,01
Kort el. mellemlang videregående	187	0,07	0,26	81	0,10	0,30	-0,03
Lang videregående. el. ikke i gang med udd.	187	0,75	0,43	81	0,67	0,47	0,09
Socioøkonomisk status							
<i>Personindkomst</i>							
Under 125.000 kr.	189	0,28	0,45	81	0,36	0,48	-0,08
125.000-249.999 kr.	189	0,41	0,49	81	0,30	0,46	0,11
Over 249.999 kr.	189	0,11	0,31	81	0,09	0,28	0,02
<i>Arbejdsmarkedsstatus</i>							
Beskæftiget	189	0,13	0,33	81	0,10	0,30	0,03
Ledig	189	0,43	0,50	81	0,31	0,46	0,13
Under uddannelse	189	0,13	0,34	81	0,19	0,39	-0,05
Anden arbejdsmarkedsstatus	189	0,31	0,46	81	0,41	0,49	-0,10
Mors socioøkonomiske status							
<i>Arbejdsmarkedsstatus</i>							
Beskæftiget	155	0,60	0,49	73	0,64	0,48	-0,04
Ledig	155	0,24	0,43	73	0,22	0,42	0,02
Anden arbejdsmarkedsstatus	155	0,16	0,37	73	0,14	0,35	0,02
<i>Højest fuldførte uddannelse</i>							
Grundskole	177	0,46	0,50	79	0,48	0,50	-0,02
Ungdomsuddannelse	177	0,38	0,49	79	0,37	0,49	0,01
Videregående	177	0,16	0,37	79	0,15	0,36	0,01

Fortsættes på næste side

Fortsættelse	Borgere før udvælgelse ekskl. frafaldne borgere			Frafaldne borgere			Forskel
	N	Gns./andel	Std.afv.	N	Gns./andel	Std.afv.	Gns./andel
ADHD (selvrapporteret)							
Har en ADHD-diagnose	184	0,67	0,47	80	0,70	0,46	-0,03
Får medicin mod ADHD	180	0,44	0,50	77	0,40	0,49	0,04

Kilde: Alle variable er dannet på baggrund af Danmarks Statistiks registre på nær ADHD-variable, der er selvrapporterede via spørgeskema indsamlet af Rambøll.

Noter: Fed indikerer, at borgere før udvælgelse (ekskl. frafaldne borgere) gns./andel er signifikant forskellig fra frafaldne borgere på et 5 pct. signifikansniveau. Registervariablene måles året inden, borgeren indrulles i projektet. ADHD-variable er indsamlet ved førmålingen, dvs. samme år som borgeren indrulles i projektet. Nogle kategorier er slået sammen for at sikre, at N er mindst 3. Kategorien 'andet' i uddannelsesvariablene repræsenterer de borgere, der ikke indgår i uddannelsesregistrene, men generelt indgår i Danmarks Statistiks registre. Derfor vil deres fravær i uddannelsesregistrene formentlig skyldes, at de henholdsvis ikke har fuldført en uddannelse endnu eller ikke er i gang med en uddannelse. Kategorierne for personindkomst summer ikke til 100 pct., da nogle borgere ikke er registreret med en indkomst. Anden arbejdsmarkedsstatus dækker i Danmarks Statistiks indkomstregister over: ikke i AKM, andre og børn under 15 år ultimo året. I tabellerne dækker 'anden arbejdsmarkedsstatus' nogle gange over flere kategorier, hvis de er blevet slået sammen pga. for lille N. Mors socio-økonomiske status måles i året hvor borgeren var 10 år gammel.

Tabel B4-6: Indsatsnære mål i baseline for borgere før udvælgelse (ekskl. frafaldne borgere) og frafaldne borgere fra R&R2-ADHD og YBP

	Borgere før udvælgelse ekskl. frafaldne borgere			Frafaldne borgere			Forskel
	N	Gns./andel	Std.afv.	N	Gns./andel	Std.afv.	Gns./andel
Inklusionskriterier							
RATE-S-score mindst 100	191	0,95	0,21	83	0,90	0,30	0,05
ADHD-symptomer blandt de mest alvorlige (træner vurdering)	171	0,57	0,50	67	0,51	0,50	0,06
Underkategorier af RATE-S							
Social funktionsevne (gns.)	191	36,52	8,66	83	35,66	9,89	0,86
ADHD-symptomer (gns.)	191	46,49	9,97	83	45,08	11,58	1,40
Følelsesmæssig kontrol (gns.)	191	43,02	11,08	83	40,07	13,17	2,94
Antisocial adfærd (gns.)	191	13,94	6,67	83	16,30	8,50	-2,36
Komorbiditet							
<i>Depression</i>							
Normalområdet	174	0,11	0,31	69	0,17	0,38	-0,06
Grænsetilfælde	174	0,20	0,40	69	0,14	0,35	0,06
Abnormt område	174	0,69	0,46	69	0,68	0,47	0,01
<i>Angst</i>							
Normalområdet	174	0,44	0,50	69	0,48	0,50	-0,04
Grænsetilfælde	174	0,32	0,47	69	0,33	0,47	-0,01
Abnormt område	174	0,24	0,43	69	0,19	0,39	0,05
Mestring							
Temperamentsproblemer (gns.)	172	4,28	2,10	69	4,14	2,62	0,13
Oplevet indflydelse på liv - ydre kontrol	172	0,58	0,50	69	0,55	0,50	0,02
<i>Livskvalitet</i>							
Utilfreds	172	0,78	0,42	69	0,78	0,42	0,00
Neutral	172	0,03	0,17	69	0,04	0,21	-0,01
Tilfreds	172	0,19	0,39	69	0,17	0,38	0,02

Kilde: Spørgeskemaer udfyldt af borgeren og træneren i førmålingen. Variable er dannet på baggrund af validerede måleredskaber.

Note: Fed indikerer, at borgere før udvælgelse (ekskl. frafaldne borgere) gns./andel er signifikant forskellig fra frafaldne borgere på et 5 pct. signifikansniveau. Ved N mindre end 3 er tilhørende kategorier udeladt.

Karakteristik af borgere i indsatsgruppen, som gennemfører og frafalder

Følgende sammenligner borgere, som indgår i indsatsgruppen for målgruppeanalysen og effektanalyser efter programmets afslutning med de frafaldne borgere i indsatsgruppen. Der er således maksimalt 175 borgere i indsatsgruppen og 101 frafaldne borgere. For nogle af variablene ses færre individer, hvilket skyldes, at Danmarks Statistisk eller Sundhedsdatastyrelsens registre ikke har været mulige at koble til alle borgere. Alle afrapporteringer sker på aggregeret plan, hvorfor ingen observationer kan henføres til den enkelte.

Tabel B4-7: Baggrundskarakteristika for gennemfører og frafaldne borger i indsatsgruppen

	Borgere, som gennemfører			Frafaldne borgere			Forskel
	N	Gns./andel	Std.afv.	N	Gns./andel	Std.afv.	Gns./andel
Demografisk baggrund							
Mand	171	0,48	0,50	100	0,51	0,50	0,03
Alder (gns.)	171	30,15	11,52	100	27,26	9,96	-2,89
Op til 30 år	171	0,59	0,49	100	0,71	0,46	0,12
31-40 år	171	0,22	0,42	100	0,17	0,38	-0,05
Over 40 år	171	0,19	0,39	100	0,12	0,33	-0,07
Familieforhold							
I ægteskab, samlevende el. -boende	171	0,42	0,50	100	0,41	0,49	-0,01
Har børn	169	0,37	0,48	99	0,34	0,48	-0,03
Højest fuldførte uddannelse							
Grundskole	171	0,56	0,50	100	0,67	0,47	0,11
Ungdomsuddannelse	171	0,31	0,46	100	0,25	0,44	-0,06
Kort videregående	171	0,03	0,17	100	0,00	0,00	-0,03
Mellemlang el. lang videregående el. ikke fuldført uddannelse	171	0,10	0,30	100	0,08	0,27	-0,02
Igangværende uddannelse							
Grundskole	169	0,08	0,27	99	0,11	0,32	0,03
Ungdomsuddannelse	169	0,10	0,30	99	0,11	0,32	0,01
Kort el. mellemlang videregående	169	0,08	0,27	99	0,08	0,27	0,00
Lang videregående el. ikke i gang med uddannelse	169	0,75	0,44	99	0,70	0,46	-0,05
Socioøkonomisk status							
Personindkomst <125.000 kr.	171	0,30	0,46	99	0,31	0,47	0,01
Personindkomst 125.000-249.999 kr.	171	0,39	0,49	99	0,34	0,48	-0,05
Personindkomst >249.999 kr.	171	0,11	0,31	99	0,09	0,29	-0,01
Beskæftiget	171	0,12	0,33	99	0,11	0,32	-0,01
Ledig	171	0,42	0,50	99	0,35	0,48	-0,07
Under uddannelse	171	0,15	0,35	99	0,15	0,36	0,01
Anden arbejdsmarkedsstatus	171	0,31	0,46	99	0,38	0,49	0,07
Mors socioøkonomiske status							
<i>Arbejdsmarked</i>							
Beskæftiget	140	0,61	0,49	88	0,61	0,49	0,00
Ledig	140	0,24	0,43	88	0,23	0,42	-0,01
Anden arbejdsmarkedsstatus	140	0,15	0,36	88	0,16	0,37	0,01
<i>Højest fuldførte uddannelse</i>							
Grundskole	162	0,45	0,50	94	0,49	0,50	0,04
Ungdomsuddannelse	162	0,38	0,49	94	0,36	0,48	-0,02
Videregående	162	0,17	0,37	94	0,15	0,36	-0,02
ADHD (selvrapporteret)							
Har en ADHD-diagnose	167	0,66	0,48	97	0,71	0,46	0,05
Får medicin mod ADHD	165	0,45	0,50	92	0,40	0,49	-0,05

Kilde: Alle variable er dannet på baggrund af Danmarks Statistiks registre på nær ADHD-variablene, der er selvrapporterede via spørgeskema indsamlet af Rambøll.

Note: Fed indikerer, at borgere, som gennemfører gns./andel er signifikant forskellig fra frafaldne borgeres på et 5 pct. signifikansniveau. Registervariablene måles året inden, borgeren indrulles i projektet. ADHD-variablene er indsamlet ved formålingen, dvs. samme år som borgeren indrulles i projektet. Nogle kategorier er slået sammen for at sikre, at N er mindst 3. Kategorien 'andet' i uddannelsesvariablene repræsenterer de borgere, der ikke indgår i uddannelsesregistrene, men generelt indgår i Danmarks Statistiks registre. Derfor vil deres fravær i uddannelsesregistrene formentlig skyldes, at de henholdsvis ikke har fuldført en uddannelse endnu eller ikke er igang med en uddannelse. Kategorierne for personindkomst summer ikke til 100 pct., da nogle borgere ikke er registreret med en indkomst. Anden arbejdsmarkedsstatus' dækker i Danmarks Statistiks indkomstregister over: ikke i AKM, andre og børn under 15 år ultimo året. I tabellerne dækker 'anden arbejdsmarkedsstatus' nogle gange over flere kategorier, hvis de er blevet slået sammen pga. for lille N. Mors socioøkonomiske status måles i året hvor borgeren var 10 år gammel.

Tabel B4-8: Indsatsnære mål i baseline for gennemfører og frafaldne borger i indsatsgruppen

	Borgere, som gennemfører			Frafaldne borgere			Forskel
	N	Gns./andel	Std.afv.	N	Gns./andel	Std.afv.	Gns./andel
Inklusionskriterier							
RATE-S-score mindst 100	175	0,95	0,22	99	0,92	0,27	-0,03
ADHD-symptomer blandt de mest alvorlige (trænervurdering)	160	0,58	0,50	78	0,50	0,50	-0,08
Underkategorier i RATE-S							
Social funktionsevne (gns.)	175	36,83	8,76	99	35,25	9,48	-1,58
ADHD-symptomer (gns.)	175	46,86	9,96	99	44,65	11,26	-2,22
Følelsesmæssig kontrol (gns.)	175	43,01	11,04	99	40,57	12,95	-2,44
Antisocial adfærd (gns.)	175	13,78	6,67	99	16,21	8,20	2,43
Komorbiditet							
Depression - normalområdet	161	0,10	0,30	82	0,18	0,39	0,08
Depression - grænsetilfælde	161	0,20	0,40	82	0,16	0,37	-0,04
Depression - abnormt område	161	0,70	0,46	82	0,66	0,48	-0,04
Angst - normalområdet	161	0,43	0,50	82	0,50	0,50	0,07
Angst - grænsetilfælde	161	0,34	0,47	82	0,30	0,46	-0,03
Angst - abnormt område	161	0,24	0,43	82	0,20	0,40	-0,04
Mestring							
Oplevet indflydelse på liv - ydre kontrol	160	0,58	0,49	81	0,54	0,50	-0,04
Livskvalitet - utilfreds	160	0,78	0,42	81	0,79	0,41	0,02
Livskvalitet - neutral	160	0,03	0,17	81	0,04	0,19	0,01
Livskvalitet - tilfreds	160	0,19	0,40	81	0,17	0,38	-0,02
Temperamentsproblemer (gns.)	160	4,36	2,06	81	4,01	2,61	-0,34

Kilde: Spørgeskemaer udfyldt af borgeren og træneren i formålingen. Variablene er dannet på baggrund af validerede måleredskaber.

Note: Fed indikerer, at borgere, som gennemfører gns./andel er signifikant forskellig fra frafaldne borgeres på et 5 pct. signifikansniveau. Ved N mindre end 3 er tilhørende kategorier udeladt.

Karakteristik af borgere, der mangler 3 mdr. opfølgningen

Følgende sammenligner indsatsborgere, som indgår i datagrundlaget for effektanalyserne 3 måneder efter programmets afslutning med borgerne, som frafalder mellem eftermålingen og 3 måneders opfølgningen. Der er således maksimalt 137 borgere i indsatsgruppen og 38 borgere, som frafalder mellem målingerne og dermed ikke har en 3 måneders opfølgning. For nogle af variablene ses færre individer, hvilket skyldes, at Danmarks Statistisk eller Sundhedsdatastyrelsens registre ikke har været mulige at koble til alle borgere. Alle afrapporteringer sker på aggregeret plan, hvorfor ingen observationer kan henføres til den enkelte.

Table B4-9: Baggrundskarakteristika for borgere i indsatsgruppen og borgere uden 3 mdr. opfølgning fra indsatsgruppen

	Borgere i indsatsgruppen			Borgere uden 3 mdr. opfølgning			Forskel
	N	Gns./andel	Std.afv.	N	Gns./andel	Std.afv.	Gns./andel
Demografisk baggrund							
Mand	135	0,45	0,50	36	0,58	0,50	-0,13
Alder (gns.)	135	32,04	11,44	36	23,08	8,86	8,95
Op til 30 år	135	0,55	0,50	36	0,75	0,44	-0,20
Familieforhold							
I ægteskab, samlevende el. -boende	135	0,41	0,49	36	0,44	0,50	-0,03
Har børn	133	0,41	0,49	36	0,25	0,44	0,16
Højest fuldførte uddannelse							
Grundskole	135	0,53	0,50	36	0,67	0,48	-0,13
Ungdomsuddannelse	135	0,35	0,48	36	0,17	0,38	0,18
Kort videregående	135	0,04	0,19	36	0,00	0,00	0,04
Mellemlang el. lang videregående el. ikke fuldført udd.	135	0,08	0,27	36	0,17	0,38	-0,09
Igangværende uddannelse							
Grundskole	133	0,02	0,15	36	0,28	0,45	-0,26
Ungdomsuddannelse	133	0,10	0,30	36	0,11	0,32	-0,01
Videregående el. ikke i gang med udd.	133	0,88	0,33	36	0,61	0,49	0,27
Socioøkonomisk status							
<i>Personindkomst</i>							
Under 125.000 kr.	135	0,32	0,47	36	0,22	0,42	0,10
125.000-249.999 kr.	135	0,45	0,50	36	0,17	0,38	0,29
<i>Arbejdsmarkedsstatus</i>							
Beskæftiget el. under uddannelse	135	0,30	0,46	36	0,17	0,38	0,13
Ledig el. offentlig ydelse	135	0,53	0,50	36	0,17	0,38	0,37
PensioN (Efter)løn og anden status	135	0,17	0,38	36	0,67	0,48	-0,50
Mors socioøkonomiske status							
<i>Arbejdsmarkedsstatus</i>							
Beskæftiget el. under uddannelse	109	0,63	0,48	31	0,61	0,50	0,02
<i>Højest fuldførte uddannelse</i>							
Grundskole	127	0,47	0,50	35	0,37	0,49	0,10
Ungdomsuddannelse	127	0,35	0,48	35	0,49	0,51	-0,13
Videregående	127	0,17	0,38	35	0,14	0,36	0,03
ADHD (selvrapporteret)							
Har en ADHD-diagnose	130	0,68	0,47	37	0,59	0,50	0,08
Får medicin mod ADHD	127	0,47	0,50	38	0,37	0,49	0,10

Kilde: Alle variable er dannet på baggrund af Danmarks Statistiks registre på nær ADHD-variablene, der er selvrapporterede via spørgeskema indsamlet af Rambøll.

Note: Fed indikerer, at borgere i indsatsgruppen gns./andel er signifikant forskellig fra borgere uden 3 mdr. opfølgning på et 5 pct. signifikansniveau. Alle variable er dannet på baggrund af Danmarks Statistiks registre på nær ADHD-variablene, der er selvrapporterede via spørgeskema indsamlet af Rambøll. Registervariablene måles året inden, borgeren indrulles i projektet.

ADHD-variablene er indsamlet ved førmålingen, dvs. samme år som borgeren indrulles i projektet. Nogle kategorier er slået sammen for at sikre, at N er mindst 3. Kategorien 'andet' i uddannelsesvariablene repræsenterer de borgere, der ikke indgår i uddannelsesregistre, men generelt indgår i Danmarks Statistiks registre. Derfor vil deres fravær i uddannelsesregistre formentlig skyldes, at de henholdsvis ikke har fuldført en uddannelse endnu eller ikke er i gang med en uddannelse. Kategorierne for personindkomst summer ikke til 100 pct., da nogle borgere ikke er registreret med en indkomst. Anden arbejdsstatus' dækker i Danmarks Statistiks indkomstregister over: ikke i AKM, andre og børn under 15 år ultimo året. I tabellerne dækker 'anden arbejdsstatus' nogle gange over flere kategorier, hvis de er blevet slået sammen pga. for lille N. Mors socioøkonomiske status måles i året hvor borgeren var 10 år gammel.

Tabel B4-10: Indsatsnære mål i baseline for borgere i indsatsgruppen og borgere uden 3 mdr. opfølgning fra indsatsgruppen

	Borgere i indsatsgruppen			Borgere uden 3 mdr. opfølgning			Forskel
	N	Gns./andel	Std.afv.	N	Gns./andel	Std.afv.	Gns./andel
Inklusionskriterier							
RATE-S-score mindst 100	137	0,97	0,17	38	0,87	0,34	0,10
ADHD-symptomer blandt de mest alvorlige (trænervurdering)	130	0,57	0,50	30	0,60	0,50	-0,03
Underkategorier af RATE-S							
Social funktionsevne (gns.)	137	36,97	8,55	38	36,32	9,57	0,66
ADHD-symptomer (gns.)	137	47,49	9,52	38	44,61	11,24	2,88
Følelsesmæssig kontrol (gns.)	137	43,75	10,82	38	40,32	11,53	3,44
Antisocial adfærd (gns.)	137	13,50	5,92	38	14,79	8,87	-1,29
Komorbiditet							
<i>Depression</i>							
Normalområdet	130	0,08	0,28	31	0,16	0,37	-0,08
Grænsetilfælde	130	0,19	0,40	31	0,23	0,43	-0,03
Abnormalt område	130	0,72	0,45	31	0,61	0,50	0,11
<i>Angst</i>							
Normalområdet	130	0,42	0,50	31	0,45	0,51	-0,03
Grænsetilfælde	130	0,32	0,47	31	0,39	0,50	-0,06
Abnormalt område	130	0,25	0,44	31	0,16	0,37	0,09
Mestring							
Temperamentsproblemer (gns.)	130	4,47	2,00	30	3,87	2,24	0,60
Oplevet indflydelse på liv - ydre kontrol	130	0,58	0,50	30	0,60	0,50	-0,02
Livskvalitet - utilfreds	130	0,78	0,42	30	0,77	0,43	0,01

Kilde: Spørgeskemaer udfyldt af borgeren og træneren i førmålingen. Variablene er dannet på baggrund af validerede måleredskaber.

Note: Fed indikerer, at borgere i indsatsgruppen gns./andel er signifikant forskellig fra borgere uden 3 mdr. opfølgning på et 5 pct. signifikansniveau. Ved N mindre end 3 er tilhørende kategorier udeladt.

BILAG TIL KAPITEL 6: EFFEKTER OG KONSEKVENSER

Effektberegning

Modelspecifikationer der afprøves i effektanalyserne - indhold

		Model 1	Model 2	Model 3
Indikator for deltagelse i R&R2-ADHD		X	X	X
Demografi	Køn		X	X
	Alder		X	X
	Etnicitet		X	X
Familieforhold	Børn		X	X
	Samlevende		X	X
Socioøkonomi	Højest fuldførte uddannelse		X	X
	Arbejdsmarkedstilknøytning		X	X
	Indkomst		X	X
ADHD	Diagnose		X	X
	Medicin		X	X
Mors socioøkonomi	Højest fuldførte uddannelse			X
	Arbejdsmarkedstilknøytning			X
	Indkomst			X

Note: For en mere uddybende beskrivelse henvises til metodebilaget.

Tabel B6-1: Overblik over punktestimater for effektanalysen med ADHD-symptomer og forbundne vanskeligheder

	Eftermåling		3 mdr. opfølgning	
	N	Punktestimat	N	Punktestimat
ADHD-symptomer	478	-0,712***	388	-0,494*
Antisocial adfærd	478	-0,129	388	0,037
Udfordringer med følelsesmæssig kontrol	478	-0,625***	388	-0,249
Udfordringer med social funktionsevne	478	-0,595***	388	-0,37**

Kilde: Spørgeskemaer udfyldt af borgeren til effektmål suppleret med kontrolvariable fra Danmarks Statistiks registre

Note: *: $p < 0,1$, **: $p < 0,05$, ***: $p < 0,01$. Klyngerobuste standardfejl i parentes. Udregnet ved hjælp af Difference-in-difference med projektkontrolgruppen og klyngerobuste standardfejl, som er klyngerobuste standardfejl på holdniveau. Der er taget højde for demografi, familiestatus, socioøkonomisk status og selvrapporeret ADHD. Da hvert individ indgår to gange i DiD-metoden er N større.

Tabel B6-1a: Punktestimat for effektanalysen med ADHD-symptomer, for tre modelspecifikationer

	Model 1	Model 2	Model 3
Efter	-0,607*** (0,157)	-0,685*** (0,156)	-0,712*** (0,157)
3 måneder efter	-0,527*** (0,183)	-0,469* (0,245)	-0,494* (0,249)
Demografi		X	X
Familieforhold		X	X
Socioøkonomi		X	X
ADHD		X	X
Mors socioøkonomi			X
N (Efter)	478	478	478
N (3 mdr. efter)	388	388	388

Kilde: Spørgeskemaer udfyldt af borgeren til effektmål suppleret med kontrolvariable fra Danmarks Statistiks registre

Note: *: $p < 0,1$, **: $p < 0,05$, ***: $p < 0,01$. Klyngerobuste standardfejl i parentes. Udregnet ved hjælp af Difference-in-difference med Sammenligningsgruppen og klyngerobuste standardfejl, som er klyngerobuste standardfejl på holdniveau. Der er taget højde for demografi, familiestatus, socioøkonomisk status og selvrapporeret ADHD. Da hvert individ indgår to gange i DiD-metoden er N større.

Tabel B6-1b: Punktestimat for effektanalysen med antisocial adfærd, for tre modelspecifikationer

	Model 1	Model 2	Model 3
Efter	0,026 (0,126)	-0,127 (0,162)	-0,129 (0,171)
3 måneder efter	0,074 (0,167)	0,073 (0,202)	0,037 (0,203)
Demografi		X	X
Familieforhold		X	X
Socioøkonomi		X	X
ADHD		X	X
Mors socioøkonomi			X
N (Efter)	478	478	478
N (3 mdr. efter)	388	388	388

Kilde: Spørgeskemaer udfyldt af borgeren til effektmål suppleret med kontrolvariable fra Danmarks Statistiks registre
 Note: *: $p < 0,1$, **: $p < 0,05$, ***: $p < 0,01$. Klyngerobuste standardfejl i parentes. Udregnet ved hjælp af Difference-in-difference med Sammenligningsgruppen og klyngerobuste standardfejl, som er klyngerobuste standardfejl på holdniveau. Der er taget højde for demografi, familiestatus, socioøkonomisk status og selvrapporeret ADHD. Da hvert individ indgår to gange i DiD-metoden er N større.

Tabel B6-1c: Punktestimat for effektanalysen med udfordringer med følelsesmæssig kontrol, for tre modelspecifikationer

	Model 1	Model 2	Model 3
Efter	-0,525** (0,198)	-0,609*** (0,193)	-0,625*** (0,182)
3 måneder efter	-0,343* (0,217)	-0,294 (0,287)	-0,249 (0,301)
Demografi		X	X
Familieforhold		X	X
Socioøkonomi		X	X
ADHD		X	X
Mors socioøkonomi			X
N (Efter)	478	478	478
N (3 mdr. efter)	388	388	388

Kilde: Spørgeskemaer udfyldt af borgeren til effektmål suppleret med kontrolvariable fra Danmarks Statistiks registre
 Note: *: $p < 0,1$, **: $p < 0,05$, ***: $p < 0,01$. Klyngerobuste standardfejl i parentes. Udregnet ved hjælp af Difference-in-difference med Sammenligningsgruppen og klyngerobuste standardfejl, som er klyngerobuste standardfejl på holdniveau. Der er taget højde for demografi, familiestatus, socioøkonomisk status og selvrapporeret ADHD. Da hvert individ indgår to gange i DiD-metoden er N større.

Tabel B6-1d: Punktestimat for effektanalysen med udfordringer med social funktionsevne, for tre modelspecifikationer

	Model 1	Model 2	Model 3
Efter	-0,623*** (0,142)	-0,555*** (0,132)	-0,595*** (0,131)
3 måneder efter	-0,494*** (0,154)	-0,400** (0,174)	-0,370** (0,163)
Demografi		X	X
Familieforhold		X	X
Socioøkonomi		X	X
ADHD		X	X
Mors socioøkonomi			X
N (Efter)	478	478	478
N (3 mdr. efter)	388	388	388

Kilde: Spørgeskemaer udfyldt af borgeren til effektmål suppleret med kontrolvariable fra Danmarks Statistiks registre
 Note: *:p<0,1, **:p<0,05, ***:p<0,01. Klyngerobuste standardfejl i parentes. Udregnet ved hjælp af Difference-in-difference med Sammenligningsgruppen og klyngerobuste standardfejl, som er klyngerobuste standardfejl på holdniveau. Der er taget højde for demografi, familiestatus, socioøkonomisk status og selvrapporeret ADHD. Da hvert individ indgår to gange i DiD-metoden er N større.

Tabel B6-2: Punktestimat for effektanalysen med træner vurderet ADHD-symptomer

	Eftermåling		3 mdr. opfølgning	
	N	Punktestimat	N	Punktestimat
Træner vurderede ADHD-symptomer	436	-0,442* (0,217)	378	-0,719*** (0,197)

Kilde: Spørgeskemaer udfyldt af træneren til effektmål suppleret med kontrolvariable fra Danmarks Statistiks registre
 Note: *:p<0,1, **:p<0,05, ***:p<0,01. Klyngerobuste standardfejl i parentes. Udregnet ved hjælp af Difference-in-difference med Sammenligningsgruppen og klyngerobuste standardfejl, som er klyngerobuste standardfejl på holdniveau. Der er taget højde for demografi, familiestatus, socioøkonomisk status og selvrapporeret ADHD. Da hvert individ indgår to gange i DiD-metoden er N større.

Tabel B6-2a: Punktestimat for effektanalysen med træner vurderet ADHD-symptomer, for tre modelspecifikationer

	Model 1	Model 2	Model 3
Efter	-0,358 (0,221)	-0,413* (0,214)	-0,442* (0,217)
3 måneder efter	-0,649*** (0,216)	-0,738*** (0,203)	-0,719*** (0,197)
Demografi		X	X
Familieforhold		X	X
Socioøkonomi		X	X
ADHD		X	X
Mors socioøkonomi			X
N (Efter)	436	436	436
N (3 mdr. efter)	378	378	378

Kilde: Spørgeskemaer udfyldt af træneren til effektmål suppleret med kontrolvariable fra Danmarks Statistiks registre
 Note: *:p<0,1, **:p<0,05, ***:p<0,01. Klyngerobuste standardfejl i parentes. Udregnet ved hjælp af Difference-in-difference med Sammenligningsgruppen og klyngerobuste standardfejl, som er klyngerobuste standardfejl på holdniveau. Der er taget højde for demografi, familiestatus, socioøkonomisk status og selvrapporeret ADHD. Da hvert individ indgår to gange i DiD-metoden er N større.

Tabel B6-3: Overblik over punktestimater for effektanalysen med komorbiditet

	Eftermåling		3 mdr. opfølgning	
	N	Punktestimat	N	Punktestimat
Angst	448	-0,444*** (0,155)	396	-0,370* (0,204)
Depression	448	-0,534*** (0,150)	396	-0,299 (0,216)
Temperamentsudfordringer	448	-0,47*** (0,159)	392	-0,420** (0,165)

Kilde: Spørgeskemaer udfyldt af borgeren til effektmål suppleret med kontrolvariable fra Danmarks Statistiks registre

Note: Udregnet ved hjælp af Difference-in-difference med Sammenligningsgruppen og klyngerobuste standardfejl, som er klynget på holdniveau. Der er taget højde for demografi, familiestatus, socioøkonomisk status og selvrapporert ADHD. Da hvert individ indgår to gange i DiD-metoden er N større.

Tabel B6-3a: Punktestimat for effektanalysen med angst, for tre modelspecifikationer

	Model 1	Model 2	Model 3
Efter	-0,572*** (0,119)	-0,458*** (0,160)	-0,444*** (0,155)
3 måneder efter	-0,458*** (0,101)	-0,405** (0,191)	-0,370* (0,204)
Demografi		X	X
Familieforhold		X	X
Socioøkonomi		X	X
ADHD		X	X
Mors socioøkonomi			X
N (Efter)	448	448	448
N (3 mdr. efter)	396	396	396

Kilde: Spørgeskemaer udfyldt af borgeren til effektmål suppleret med kontrolvariable fra Danmarks Statistiks registre

Note: Udregnet ved hjælp af Difference-in-difference med Sammenligningsgruppen og klyngerobuste standardfejl, som er klynget på holdniveau. Der er taget højde for demografi, familiestatus, socioøkonomisk status og selvrapporert ADHD. Da hvert individ indgår to gange i DiD-metoden er N større.

Tabel B6-3b: Punktestimat for effektanalysen med depression, for tre modelspecifikationer

	Model 1	Model 2	Model 3
Efter	-0,511*** (0,129)	-0,509*** (0,159)	-0,534*** (0,150)
3 måneder efter	-0,401*** (0,130)	-0,328 (0,211)	-0,299 (0,216)
Demografi		X	X
Familieforhold		X	X
Socioøkonomi		X	X
ADHD		X	X
Mors socioøkonomi			X
N (Efter)	448	448	448
N, 3 mdr. efter	396	396	396

Kilde: Spørgeskemaer udfyldt af borgeren til effektmål suppleret med kontrolvariable fra Danmarks Statistiks registre

Note: Udregnet ved hjælp af Difference-in-difference med Sammenligningsgruppen og klyngerobuste standardfejl, som er klynget på holdniveau. Der er taget højde for demografi, familiestatus, socioøkonomisk status og selvrapporert ADHD. Da hvert individ indgår to gange i DiD-metoden er N større.

Tabel B6-3c: Punktestimat for effektanalysen med temperamentsudfordringer, for tre modelspecifikationer

	Model 1	Model 2	Model 3
Efter	-0,335*** (0,121)	-0,493*** (0,153)	-0,470*** (0,159)
3 måneder efter	-0,377*** (0,117)	-0,449** (0,164)	-0,420** (0,165)
Demografi		X	X
Familieforhold		X	X
Socioøkonomi		X	X
ADHD		X	X
Mors socioøkonomi			X
N (Efter)	448	448	448
N (3 mdr. efter)	392	392	392

Kilde: Spørgeskemaer udfyldt af borgeren til effektmål suppleret med kontrolvariable fra Danmarks Statistiks registre
 Note: Udregnet ved hjælp af Difference-in-difference med Sammenligningsgruppen og klyngerobuste standardfejl, som er klyngespecificeret på holdniveau. Der er taget højde for demografi, familiestatus, socioøkonomisk status og selvrapporeret ADHD. Da hvert individ indgår to gange i DiD-metoden er N større.

Tabel B6-4: Overblik over punktestimater for effektanalysen med mestringsudfordringer

	Eftermåling		3 mdr. opfølgning	
	N	Punktestimat	N	Punktestimat
Livskvalitet	446	0,243 (0,166)	392	0,43* (0,219)
Manglende kontrol over eget liv	446	-0,326** (0,137)	392	-0,459*** (0,146)

Kilde: Spørgeskemaer udfyldt af borgeren til effektmål suppleret med kontrolvariable fra Danmarks Statistiks registre
 Note: *:p<0,1, **:p<0,05, ***:p<0,01. Klyngerobuste standardfejl i parentes. Udregnet ved hjælp af Difference-in-difference med Sammenligningsgruppen og klyngerobuste standardfejl, som er klyngerobuste standardfejl på holdniveau. Der er taget højde for demografi, familiestatus, socioøkonomisk status og selvrapporeret ADHD. Da hvert individ indgår to gange i DiD-metoden er N større.

Tabel B6-4a: Punktestimater for effektanalysen med livskvalitet, for tre modelspecifikationer

	Model 1	Model 2	Model 3
Efter	0,364*** (0,124)	0,272 (0,180)	0,243 (0,166)
3 måneder efter	0,376*** (0,116)	0,452** (0,203)	0,430* (0,219)
Demografi		X	X
Familieforhold		X	X
Socioøkonomi		X	X
ADHD		X	X
Mors socioøkonomi			X
N (Efter)	446	446	446
N (3 mdr. efter)	392	392	392

Kilde: Spørgeskemaer udfyldt af borgeren til effektmål suppleret med kontrolvariable fra Danmarks Statistiks registre
 Note: *:p<0,1, **:p<0,05, ***:p<0,01. Klyngerobuste standardfejl i parentes. Udregnet ved hjælp af Difference-in-difference med Sammenligningsgruppen og klyngerobuste standardfejl, som er klyngerobuste standardfejl på holdniveau. Der er taget højde for demografi, familiestatus, socioøkonomisk status og selvrapporeret ADHD. Da hvert individ indgår to gange i DiD-metoden er N større.

Tabel B6-4b: Punktestimater for effektanalysen med manglende kontrol over eget liv, for tre modelspecifikationer

	Model 1	Model 2	Model 3
Efter	-0,197* (0,107)	-0,329** (0,140)	-0,326** (0,137)
3 måneder efter	-0,272** (0,124)	-0,424*** (0,130)	-0,459*** (0,146)
Demografi		X	X
Familieforhold		X	X
Socioøkonomi		X	X
ADHD		X	X
Mors socioøkonomi			X
N (Efter)	446	446	446
N (3 mdr. efter)	392	392	392

Kilde: Spørgeskemaer udfyldt af borgeren til effektmål suppleret med kontrolvariable fra Danmarks Statistiks registre

Note: *: $p < 0,1$, **: $p < 0,05$, ***: $p < 0,01$. Klyngerobuste standardfejl i parentes. Udregnet ved hjælp af Difference-in-difference med Sammenligningsgruppen og klyngerobuste standardfejl, som er klyngerobuste standardfejl på holdniveau. Der er taget højde for demografi, familiestatus, socioøkonomisk status og selvrapporeret ADHD. Da hvert individ indgår to gange i DiD-metoden er N større.

Konsekvensberegninger

Tabel B6-5: Overblik over punktestimater for konsekvensanalysen med skadestuebesøg, SEL-ydelser og stofmisbrugsbehandling

	6 måneder efter		12 måneder efter	
	N	Punktestimat	N	Punktestimat
Besøg på skadestuen	245	0,129* (0,068)	155	0,078 (0,056)
SEL-ydelser	240	0,006 (0,031)	149	-0,033 (0,026)
Stofmisbrugsbehandling	245	-0,008 (0,041)	155	0,033 (0,046)

Kilde: Konsekvensmåling og kontrolvariable fra Danmarks Statistiks registre. Besøg på skadestuen fra Landspatientregisteret rekvireret fra Sundhedsdatastyrelsen.

Note: *: $p < 0,1$, **: $p < 0,05$, ***: $p < 0,01$. Klyngerobuste standardfejl i parentes. Udregnet ved hjælp af fixed effects med matchet registerbaseret kontrolgruppe og klyngerobuste standardfejl, som er klyngerobuste standardfejl på kommuneniveau. Der er taget højde for demografi, familiestatus, socioøkonomisk status og ADHD-diagnose i LPR.

Tabel B6-5a: Punktestimat for konsekvensanalysen med skadestuebesøg

	Model 1	Model 2	Model 3
Efter 6 måneder	0,096* (0,055)	0,117* (0,063)	0,129* (0,068)
Efter 12 måneder	0,086 (0,061)	0,063 (0,086)	0,078 (0,056)
Demografi		X	X
Familieforhold		X	X
Socioøkonomi		X	X
ADHD		X	X
Mors socioøkonomi			X
N (6 måneder)	245	245	245
N (12 måneder)	155	155	155

Kilde: Kontrolvariable fra Danmarks Statistiks registre. Besøg på skadestuen fra Landspatientregisteret rekvireret fra Sundhedsdatastyrelsen.

Note: *: $p < 0,1$, **: $p < 0,05$, ***: $p < 0,01$. Klyngerobuste standardfejl i parentes. Udregnet ved hjælp af fixed effects med matchet registerbaseret kontrolgruppe og klyngerobuste standardfejl, som er klyngerobuste standardfejl på kommuneniveau. Der er taget højde for demografi, familiestatus, socioøkonomisk status og ADHD-diagnose i LPR.

Tabel B6-5b: Punktestimat for konsekvensanalysen med SEL-ydelser

	Model 1	Model 2	Model 3
Efter 6 måneder	-0,009 (0,015)	0,007 (0,033)	0,006 (0,031)
Efter 12 måneder	-0,061** (0,025)	-0,054* (0,030)	-0,033 (0,026)
Demografi		X	X
Familieforhold		X	X
Socioøkonomi		X	X
ADHD		X	X
Mors socioøkonomi			X
N (6 måneder)	240	240	240
N (12 måneder)	149	149	149

Kilde: Konsekvensmål og kontrolvariable fra Danmarks Statistiks registre.

Note: *: $p < 0,1$, **: $p < 0,05$, ***: $p < 0,01$. Klyngerobuste standardfejl i parentes. Udregnet ved hjælp af fixed effects med matchet registerbaseret kontrolgruppe og klyngerobuste standardfejl, som er klyngerobuste standardfejl på kommuneniveau. Der er taget højde for demografi, familiestatus, socioøkonomisk status og ADHD-diagnose i LPR.

Tabel B6-5c: Punktestimat for konsekvensanalysen med stofmisbrugsbehandling

	Model 1	Model 2	Model 3
Efter 6 måneder	0,011 (0,041)	-0,003 (0,041)	-0,008 (0,041)
Efter 12 måneder	0,024 (0,055)	0,006 (0,039)	0,033 (0,046)
Demografi		X	X
Familieforhold		X	X
Socioøkonomi		X	X
ADHD		X	X
Mors socioøkonomi			X
N (6 måneder)	245	245	245
N (12 måneder)	155	155	155

Kilde: Konsekvensmål og kontrolvariable fra Danmarks Statistiks registre.

Note: *:p<0,1, **:p<0,05, ***:p<0,01. Klyngerobuste standardfejl i parentes. Udregnet ved hjælp af fixed effects med matchet registerbaseret kontrolgruppe og klyngerobuste standardfejl, som er klyngerobuste standardfejl på kommuneniveau. Der er taget højde for demografi, familiestatus, socioøkonomisk status og ADHD-diagnose i LPR.

Tabel B6-6: Overblik over punktestimater for konsekvensanalysen med arbejdsmarkedstilknytning

	6 måneder efter		12 måneder efter	
	N	Punktestimat	N	Punktestimat
I beskæftigelse eller under uddannelse	276	0,105* (0,060)	245	0,129* (0,064)
Modtager kontanthjælpslignende ydelser	276	-0,03 (0,061)	245	-0,124** (0,047)

Kilde: Konsekvensmål og kontrolvariable fra Danmarks Statistiks registre.

Note: *:p<0,1, **:p<0,05, ***:p<0,01. Klyngerobuste standardfejl i parentes. Udregnet ved hjælp af fixed effects med matchet registerbaseret kontrolgruppe og klyngerobuste standardfejl, som er klyngerobuste standardfejl på kommuneniveau. Der er taget højde for demografi, familiestatus, socioøkonomisk status og ADHD-diagnose i LPR.

Tabel B6-6a: Punktestimater for konsekvensanalysen med beskæftigelse og uddannelse

	Model 1	Model 2	Model 3
Efter 6 måneder	0,034 (0,041)	0,099* (0,057)	0,105* (0,060)
Efter 12 måneder	0,063 (0,063)	0,123* (0,068)	0,129* (0,064)
Demografi		X	X
Familieforhold		X	X
Socioøkonomi		X	X
ADHD		X	X
Mors socioøkonomi			X
N (6 måneder)	276	276	276
N (12 måneder)	245	245	245

Kilde: Konsekvensmål og kontrolvariable fra Danmarks Statistiks registre.

Note: *:p<0,1, **:p<0,05, ***:p<0,01. Klyngerobuste standardfejl i parentes. Udregnet ved hjælp af fixed effects med matchet registerbaseret kontrolgruppe og klyngerobuste standardfejl, som er klyngerobuste standardfejl på kommuneniveau. Der er taget højde for demografi, familiestatus, socioøkonomisk status og ADHD-diagnose i LPR.

Tabel B6-6b: Punktestimater for konsekvensanalysen med kontanthjælpslignende ydelser

	Model 1	Model 2	Model 3
Efter 6 måneder	-0,043 (0,055)	-0,030 (0,047)	-0,030 (0,061)
Efter 12 måneder	-0,125** (0,056)	-0,119** (0,055)	-0,124** (0,047)
Demografi		X	X
Familieforhold		X	X
Socioøkonomi		X	X
ADHD		X	X
Mors socioøkonomi			X
N (6 måneder)	276	276	276
N (12 måneder)	245	245	245

Kilde: Konsekvensmål og kontrolvariable fra Danmarks Statistiks registre.

Note: *: $p < 0,1$, **: $p < 0,05$, ***: $p < 0,01$. Klyngrobuste standardfejl i parentes. Udregnet ved hjælp af fixed effects med matchet registerbaseret kontrolgruppe og klyngrobuste standardfejl, som er klyngrobuste standardfejl på kommuneniveau. Der er taget højde for demografi, familiestatus, socioøkonomisk status og ADHD-diagnose i LPR.

Subgruppeanalyse

Tabel B6-7: Punktestimater særskilt for kvinder og mænd

	Eftermåling				3 måneders opfølgning			
	N	Punktestimat for kvinder	N	Punktestimat for mænd	N	Punktestimat for kvinder	N	Punktestimat for mænd
ADHD-symptomer	226	-0,955 (0,292) ***	252	-0,632 (0,221) ***	194	-0,389 (0,429)	194	-0,295 (0,358)
Angst	214	-0,256 (0,354)	200	-0,451 (0,149) ***	196	-0,195 (0,388)	200	-0,147 (0,229)
Antisocial adfærd	226	-0,308 (0,148) **	252	-0,166 (0,253)	194	-0,139 (0,267)	194	-0,108 (0,338)
Depression	214	-0,282 (0,338)	234	-0,526 (0,169) ***	196	0,246 (0,372)	200	-0,242 (0,237)
Oplevet kontrol over eget liv	214	-0,375 (0,316)	232	-0,221 (0,205)	196	-0,282 (0,284)	196	-0,558 (0,264) **
Oplevet livskvalitet	214	0,257 (0,345)	232	0,129 (0,174)	196	0,359 (0,322)	196	0,105 (0,221)
Temperamentsudfordringer	214	-0,204 (0,383)	232	-0,469 (0,189) **	196	-0,201 (0,423)	196	-0,414 (0,196) **
Trænervurderede ADHD-symptomer	198	-0,612 (0,270) **	238	-0,201 (0,281)	190	-0,571 (0,374)	188	-0,785 (0,295) **
Udfordringer med følelsesmæssig kontrol	226	-0,671 (0,369) *	252	-0,525 (0,186) ***	194	-0,001 (0,580)	194	-0,217 (0,364)
Udfordringer med social funktionsevne	226	-0,628 (0,289) **	252	-0,679 (0,129) ***	194	-0,064 (0,324)	194	-0,448 (0,275)

	6 måneder efter				12 måneder efter			
	N	Punktestimat for kvinder	N	Punktestimat for mænd	N	Punktestimat for kvinder	N	Punktestimat for mænd
Besøg på skadestuen	132	0,183 (0,088) **	113	0,200 (0,119)	87	0,147 (0,1079)	68	-0,182 (0,196)
I beskæftigelse eller under uddannelse	149	0,023 (0,070)	127	0,186 (0,106) *	132	0,035 (0,078)	113	0,204 (0,109) *
Modtager kontanthjælpslignende ydelser	149	0,047 (0,081)	127	-0,073 (0,060)	132	-0,090 (0,053)	113	-0,176 (0,077) **
SEL-ydelser	128	0,008 (0,066)	112	-0,045 (0,029)	83	-0,086 (0,086)	66	0,039 (0,029)
Stofmisbrugsbehandling	132	-0,082 (0,044) *	113	0,107 (0,071)	87	0,003 (0,011)	68	0,053 (0,221)

Kilde: Spørgeskemaer udfyldt af borgeren til effektmål, konsekvensmål fra Danmarks Statistisk suppleret med kontrolvariable fra Danmarks Statistiks registre

Note: *: $p < 0,1$, **: $p < 0,05$, ***: $p < 0,01$. Klyngerobuste standardfejl i parentes. Effekterne er udregnet ved hjælp af Difference-in-difference med Sammenligningsgruppen og klyngerobuste standardfejl, som er klyngerobuste standardfejl på holdniveau. Konsekvenser udregnet ved hjælp af fixed effects med matchet registerbaseret kontrolgruppe og klyngerobuste standardfejl, som er klyngerobuste standardfejl på kommuneniveau. Der er taget højde for demografi, familiestatus, socioøkonomisk status og selvrapporeret ADHD i effektberegninger og ADHD-diagnose i LPR i konsekvensberegninger.

Tabel B6-8: Punktestimater særskilt for borgere under 30 og dem over 30

	Eftermåling				3 måneders opfølgning			
	N	Punktestimat for under 30	N	Punktestimat for over 30	N	Punktestimat for under30	N	Punktestimat for over 30
ADHD-symptomer	318	-0,713 (0,153) ***	160	-0,675 (0,292) **	256	-0,402 (0,262)	132	-0,478 (0,596)
Angst	304	-0,277 (0,191)	144	-0,555 (0,327)	262	-0,138 (0,206)	134	-0,374 (0,852)
Antisocial adfærd	318	-0,106 (0,185)	160	-0,057 (0,313)	256	-0,126 (0,223)	132	0,464 (0,355)
Depression	304	-0,421 (0,169) **	144	-1,049 (0,422) **	262	-0,155 (0,237)	134	-0,922 (0,729)
Oplevet kontrol over eget liv	302	-0,316 (0,155) *	144	0,004 (0,459)	258	-0,418 (0,167) **	134	-0,164 (0,386)
Oplevet livskvalitet	302	0,197 (0,178)	144	-0,039 (0,429)	258	0,228 (0,190)	134	0,379 (0,574)
Temperamentsudfordringer	304	-0,316 (0,156) *	144	-0,120 (0,253)	258	-0,368 (0,166) **	134	-0,457 (0,468)
Trænervurderede ADHD-symptomer	296	-0,338 (0,176) *	140	1,267 (0,572) **	248	-0,761 (0,195) ***	130	-0,470 (0,551)
Udfordringer med følelsesmæssig kontrol	318	-0,699 (0,216) ***	160	-0,010 (0,301)	256	-0,216 (0,361)	132	0,068 (0,496)
Udfordringer med social funktionsevne	318	-0,488 (0,165) ***	160	-0,655 (0,286) **	256	-0,416 (0,217) *	132	0,313 (0,508)

	6 måneder efter				12 måneder efter			
	N	Punktestimat for under 30	N	Punktestimat for over 30	N	Punktestimat for under30	N	Punktestimat for over 30
Besøg på skadestuen	153	0,272 (0,113) **	92	-0,087 (0,068)	99	0,187 (0,082) **	56	0,160 (0,177)
I beskæftigelse eller under uddannelse	172	-0,017 (0,071)	104	0,280 (0,117) **	153	0,056 (0,120)	92	0,282 (0,098) ***
Modtager kontanthjælpslignende ydelser	172	-0,024 (0,052)	104	-0,048 (0,081)	153	-0,070 (0,061)	92	-0,200 (0,154)
SEL-ydelser	148	0,048 (0,039)	92	-0,067 (0,046)	93	-0,027 (0,029)	56	-0,071 (0,074)
Stofmisbrugsbehandling	153	-0,057 (0,067)	92	0,027 (0,023)	99	0,005 (0,064)	56	0,064 (0,043)

Kilde: Spørgeskemaer udfyldt af borgeren til effektmål, konsekvensmål fra Danmarks Statistisk suppleret med kontrolvariable fra Danmarks Statistiks registre

Note: *:p<0,1, **:p<0,05, ***:p<0,01. Klyngerobuste standardfejl i parentes. Effekterne er udregnet ved hjælp af Difference-in-difference med Sammenligningsgruppen og klyngerobuste standardfejl, som er klyngerobuste standardfejl på holdniveau. Konsekvenser udregnet ved hjælp af fixed effects med matchet registerbaseret kontrolgruppe og klyngerobuste standardfejl, som er klyngerobuste standardfejl på kommuneniveau. Der er taget højde for demografi, familiestatus, socioøkonomisk status og selvrapporeret ADHD i effektberegninger og ADHD-diagnose i LPR i konsekvensberegninger.

Tabel B6-9: Punktestimater særskilt for selvrapporeret ADHD-medicin og dem, som selvrapporerer ikke at anvende ADHD-medicin

	Eftermåling			3 måneders opfølgning						
	N	Punktestimat for medicin		N	Punktestimat for NO medicin		N	Punktestimat for medicin	N	Punktestimat for NO medicin
ADHD-symptomer	174	-0,607 (0,268) **		246	-0,794 (0,191) ***		130	-0,385 (0,563)	204	-0,389 (0,255)
Angst	154	-0,160 (0,266)		238	-0,350 (0,173) *		140	-0,301 (0,337)	204	-0,118 (0,246)
Antisocial adfærd	174	-0,079 (0,271)		246	-0,297 (0,232)		130	0,168 (0,579)	204	-0,060 (0,164)
Depression	154	-0,481 (0,287)		238	-0,601 (0,226) **		140	-0,285 (0,197)	204	-0,202 (0,372)
Oplevet kontrol over eget liv	154	-0,401 (0,390)		238	-0,438 (0,192) *		136	-0,773 (0,430) *	204	-0,453 (0,205) **
Oplevet livskvalitet	154	-0,028 (0,311)		238	0,386 (0,192) *		136	0,689 (0,536)	204	0,007 (0,176)
Temperamentsudfordringer	154	-0,248 (0,349)		238	-0,579 (0,192) ***		136	-0,818 (0,367) **	204	-0,297 (0,207)
Trænervurderede ADHD-symptomer	156	-1,497 (0,345) ***		214	-0,331 (0,221)		130	-1,211 (0,477) **	196	-0,553 (0,214) **
Udfordringer med følelsesmæssig kontrol	174	-0,934 (0,229) ***		246	-0,694 (0,278) **		130	-0,395 (0,444)	204	-0,030 (0,464)
Udfordringer med social funktionsevne	174	-1,162 (0,188) ***		246	-0,578 (0,151) ***		130	-0,433 (0,387)	204	-0,300 (0,263)

Kilde: Spørgeskemaer udfyldt af borgeren til effektmål suppleret med kontrolvariable fra Danmarks Statistiks registre

Note: *: $p < 0,1$, **: $p < 0,05$, ***: $p < 0,01$. Klyngerobuste standardfejl i parentes. Da variablen, som adskiller de to grupper, er selvrapporeret, beregnes kun de selvrapporerede effektmål. Udregnet ved hjælp af Difference-in-difference med Sammenligningsgruppen og klyngerobuste standardfejl, som er klyngerobuste standardfejl på holdniveau. Der er taget højde for demografi, familiestatus, socioøkonomisk status og selvrapporeret ADHD.

Tabel B6-13: Punktestimat og konfidensinterval særskilt for selvrapporeret ADHD-diagnose og dem, som selvrappoterer ikke at have en ADHD-diagnose

	Eftermåling				3 måneders opfølgning					
	N	Punktestimat diagnose		N	Punktestimat ingen diagnose		N	Punktestimat diagnose	N	Punktestimat ingen diagnose
ADHD-symptomer	258	-0,986 (0,284) ***		178	-0,580 (0,166) ***		208	-0,601 (0,474)	140	-0,196 (0,353)
Angst	234	-0,113 (0,221)		172	-0,466 (0,194) **		216	-0,224 (0,208)	140	-0,265 (0,425)
Antisocial adfærd	258	-0,283 (0,332)		178	-0,199 (0,298)		208	0,075 (0,498)	140	-0,120 (0,299)
Depression	234	-0,123 (0,287)		172	-0,665 (0,236) ***		208	-0,149 (0,226)	140	-0,320 (0,502)
Oplevet kontrol over eget liv	234	-0,119 (0,373)		172	-0,572 (0,157) ***		212	-0,737 (0,375) *	140	-0,681 (0,309) **
Oplevet livskvalitet	234	0,011 (0,277)		172	0,483 (0,176) **		212	0,453 (0,297)	140	0,044 (0,231)
Temperamentsudfordringer	234	-0,142 (0,354)		172	-0,768 (0,199) ***		212	-0,529 (0,407)	140	-0,265 (0,350)
Trænervurderede ADHD-symptomer	232	-0,584 (0,355)		152	-0,562 (0,167) ***		204	-1,046 (0,447) **	136	-0,568 (0,202) **
Udfordringer med følelsesmæssig kontrol	258	-0,677 (0,234) ***		178	-0,612 (0,324) *		208	-0,220 (0,430)	140	-0,082 (0,618)
Udfordringer med social funktionsevne	258	-0,700 (0,179) ***		178	-0,661 (0,181) ***		208	-0,337 (0,325)	140	-0,465 (0,328)

Kilde: Spørgeskemaer udfyldt af borgeren til effektmål suppleret med kontrolvariable fra Danmarks Statistiks registre

Note: *: $p < 0,1$, **: $p < 0,05$, ***: $p < 0,01$. Klyngerobuste standardfejl i parentes. Da variabelen, som adskiller de to grupper, er selvrapporeret, beregnes kun de selvrappoterede effektmål. Udregnet ved hjælp af Difference-in-diffrence med Sammenligningsgruppen og klyngerobuste standardfejl, som er klyngerobuste standardfejl på holdniveau. Der er taget højde for demografi, familiestatus, socioøkonomisk status og selvrappoteret ADHD.

BILAG TIL KAPITEL 7: DEN ØKONOMISKE ANALYSE

Tabel B7-1: Sammenligning af målgruppekarakteristika

Karakteristika	Deltagere i R&R2-ADHD	SØM-målgruppen: Voksne med ADHD (18-65 år)
Køn (andel mænd)	48 pct.	66 pct.
Gennemsnitsalder	30 år	27 år
Andel par	42 pct.	19 pct.
Andel m. børn	37 pct.	53 pct.
Andel med grundskole som højst fuldførte uddannelsesniveau	56 pct.	80 pct.
Andel m. ungdomsuddannelse som højst fuldførte uddannelsesniveau	31 pct.	17 pct.
Andel lønmodtagere	12 pct.	18 pct.

Kilde: Den Socialøkonomiske Investeringsmodel (SØM), 2019 og egne beregninger

Tabel B7-2: Oversigt over medregnede konsekvenser i SØM-beregningen

	SØM's estimater benyttet	Egne konsekvenser angivet	Egne priser angivet
Indkomstoverførsler			
• Kontanthjælp	x		
• Førtidspension	x		
• Uddannelseshjælp	x		
• Øvrige overførsler	x		
Beskæftigelsesindsats			
• Vejledning og opkvalificering	x		
Skat af indkomst			
• Overførselsindkomst, skatteindtægter	x		
• Beskæftigelse, skatteindtægter	x		
Sundhedsydelse			
• Sygesikringskontakter, almen praksis	x		
• Sygesikringskontakter, andre	x		
• Somatisk sygehusindlæggelse	x		
• Somatisk ambulant behandling	x		
• Somatisk skadestue	x		
• Psykiatrisk sygehusindlæggelse	x		
• Psykiatrisk ambulant forløb	x		
• Psykiatrisk skadestue	x		
Politi, retsvæsen og kriminalforsorg			
• Fængselsdage			

	SØM's estimater benyttet	Egne konsekvenser angivet	Egne priser angivet
<ul style="list-style-type: none"> • Dom for volds- og sædelighedsforbrydelser • Dom for indbrud, tyveri og hærværk • Dom for færdselsloven og andre særlove 			
Ungdoms- og voksenuddannelser			
<ul style="list-style-type: none"> • Ungdoms- og videregående uddannelse 	x		
Sociale serviceydelser			
<ul style="list-style-type: none"> • Alkoholmisbrugsbehandling • Stofmisbrugsbehandling, døgn • Stofmisbrugsbehandling, dag • Herberg og forsorg • Midlertidige botilbud • Længerevarende botilbud • Socialpædagogisk støtte i botilbudslign. almene boliger • Social pædagogisk støtte i eget hjem • Tilskud til personlig og praktisk hjælp • Handicaphjælperordning • Ledsagerordning • Beskyttet beskæftigelse eller aktivitets- og samværstilbud 	x x x x x x x x x x x x		

Note: For konsekvenserne længerevarende botilbud, socialpædagogisk støtte i botilbudslign. almene boliger, tilskud til personlig og praktisk hjælp, handicaphjælperordning og ledsagerordning er der ikke estimeret nogle ændringer for målgruppen i SØM. Markeringen i ovenstående tabel indikerer dermed, at vi har forholdt os til disse konsekvenser og vurderet, at der ikke forventes at være nogle ændringer i disse konsekvenser som følge af indsatsen.

Figur B7-1: Nettoresultat pr. år for hver aktør (NNV 2019, 2019-priser)

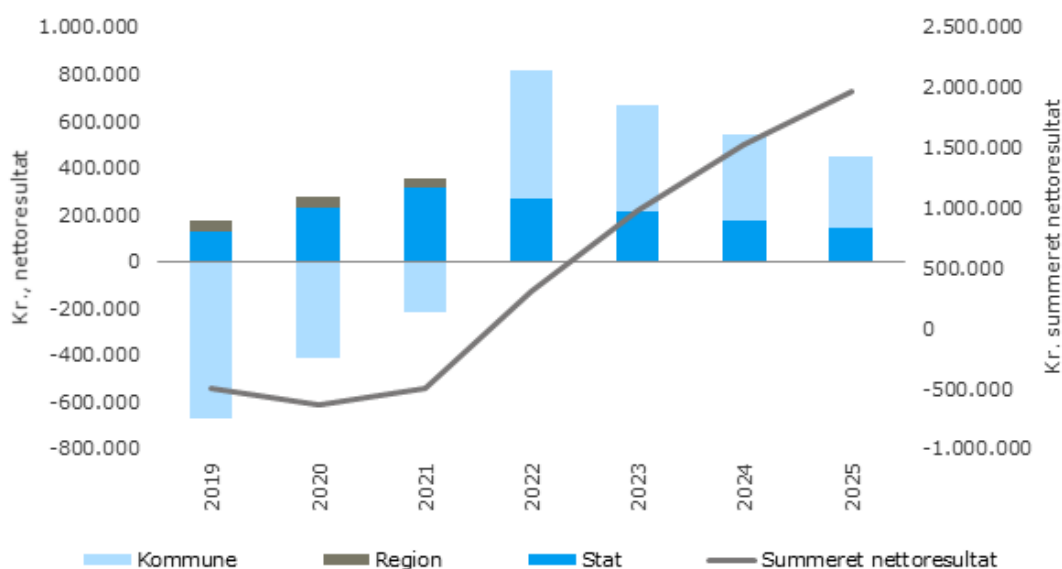

Kilde: Den Socialøkonomiske Investeringsmodel, 2019, figur 2

Figur B7-2: Omkostninger og økonomiske konsekvenser pr. år, fordelt på hovedområder (NNV 2019, 2019-priser kr.)

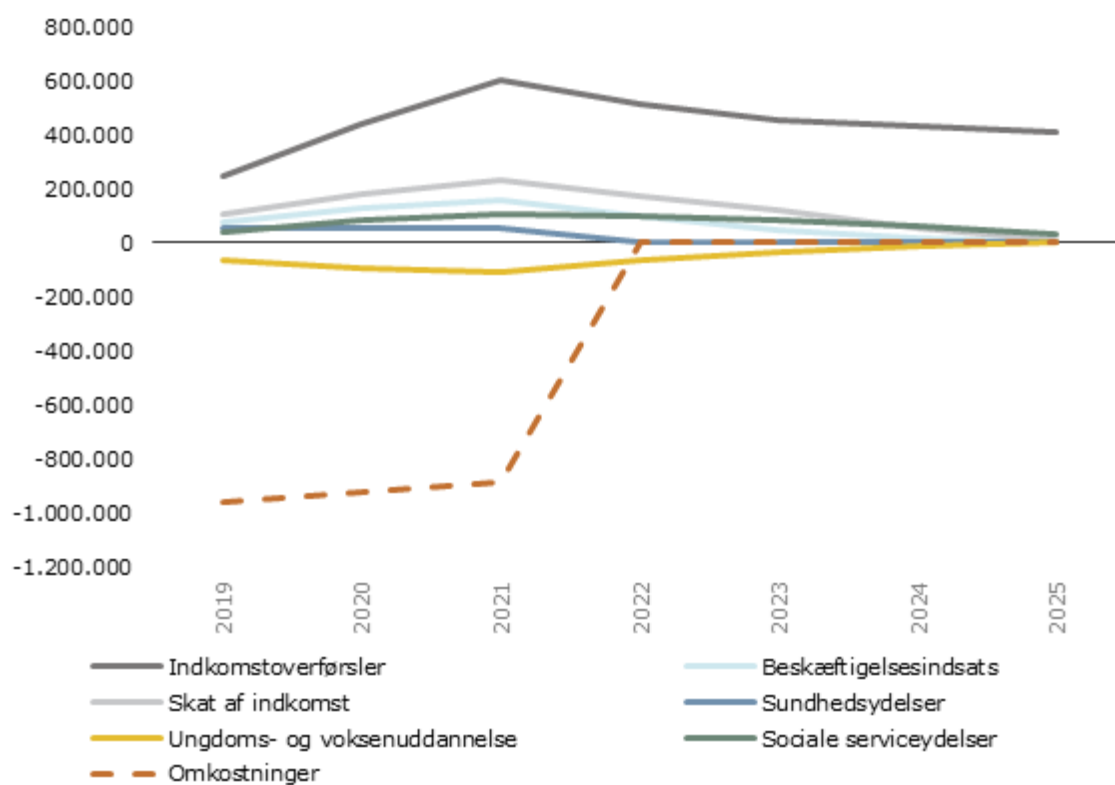

Kilde: Den Socialøkonomiske Investeringsmodel, 2019, figur 3

Figur B7-3: Nettoresultatet fordelt på aktører ved en variation i succesraten (NNV 2019, 2019-priser, kr.)

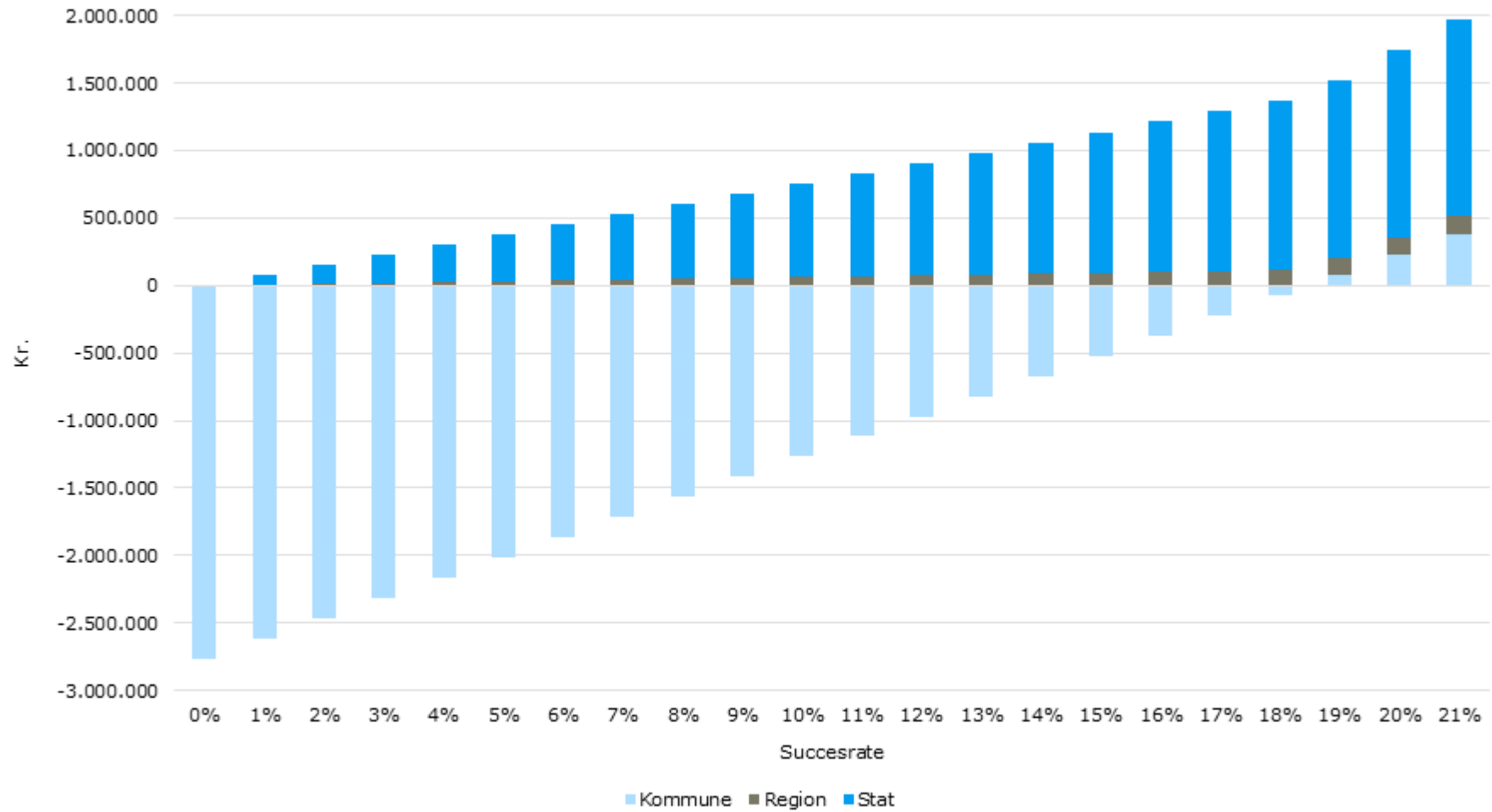

Kilde: Egne beregninger foretaget i Den Socialøkonomiske Investeringsmodel, 2019

